朝鮮日報
朝刊
本紙朝夕刊十二面

皇國臣民ノ誓詞

(其ノ一)
一、私共ハ大日本帝國ノ臣民デアリマス
二、私共ハ心ヲ合セテ天皇陛下ニ忠義ヲ盡シマス
三、私共ハ忍苦鍛錬シテ立派ナ强イ國民トナリマス

(其ノ二)
一、我等ハ皇國臣民ナリ忠誠以テ君國ニ報ゼン
二、我等皇國臣民ハ互ニ信愛協力シ以テ團結ヲ固クセン
三、我等皇國臣民ハ忍苦鍛錬力ヲ養ヒ以テ皇道ヲ宣揚セン

社說 朝鮮文化와 朝鮮語

一

政治와 言語란 비록 密接한 關係를 가지고 잇슴에 틀림이 업스나 全然 別個의 問題다. 위선 同一한 言語를 使用하는 英米의 兩國民은 利害를 달리 하거만 言語를 서로 달리하는 瑞西나 或 白耳義의 國民들은 利害를 同一히 하고잇다. 勿論 한 政治圈內에 잇서서 言語의 相異가 互相의 意思疏通을 阻害하는만큼 繁密가 伴隨되는것도 事實이요 그 繁密에 잇서서 先進言語에 歸하는 便보담은 後進言語에 歸하는 便이 더 容易한것도 事實이로되 要컨댄 言語란 긴 傳統과 歷史에 依하야 맨들어진것으로써 二三十年의 짜른 時日를 가저서는 얼른 變易되기 어려운것이다. 또 設使 言語의 障壁으로 因하야 繁密가 업지 안라고 하지만은 그것은 오즉 枝流末葉의 것이라 萬一 思想으로 文化로 더구나 政治的利害로 雙方의 細帶를 不可分離케 緊密하게 한다면 그정은 障壁을 超越해서 넉넉히 一致혼가 업지 안한것이다. 여기서 言語의 統一이란 그러케 쉬운 問題도 아니려니와 또 그러케 時急를 要하는 問題도 아니다. 그러한 問題를 躁急히 서두르다가는 도리어 企待에 反한 結果를 내지 안흘가 생각된다.

二

그런데 文化란 어느 地方 어느 住民의 것이고 그 言語와 文字를 떠나서는 存立치 못하는것이다. 오늘날의 日本文化도 維新初의 活潑한 語文運動을 基礎로 삼아서만 成立되얏다고 보더라도 決코 單純한 誇張만은 아니다. 萬一 그러라고 한다면 後進地帶의 文化向上을 指示하야 주고 助長하야 주고 董督하야 줄 先進地帶에서 그 語文運動도 바로잡아 주어야 할것이 아닐가 後進地帶의 우리로서 그러한 要求를 提出하기에는 困難한바이 업지안하나마 先進의 義務는 當然 이러한바이 잇지안한가. 우리도 이러한 義務를가저 一二個人이나 一二集團에 바란다는 이보담은 總督府當局이요 漠然히 總督府當局에 바란다는 이보담은 直接 그方面의 行政을 마튼 學務當局이다. 學務當局으로부터 民間의 語文運動을 積極的으로 指導하여서 하로 바삐 朝鮮語文의 統一을 도모하여야 朝鮮의 文化向上도 더 一層 加速度로 進展할수 잇슬것이다. 그럼으로 前年敎科書의 綴字統一에 잇서서 그 自體의 適不適은 與論으로 몬저 그正當한 見地에 感服될을 마지못하엿든것이다. 今後로도 그러한 見地를 더 一層擴充해서 文化行政에臨해 주기를 請한다.

三

그러나 數月前 學務當局에서는 中等學校의 朝鮮語式漢文을 撤廢하엿다. 그곳 生徒의 負擔을 輕減시키려는 好意의 處事임은 모르지 안컨만 우리는 本欄을 빌어서 現實에 不適함을 指摘치 아니치 못하얏섯다. 今番 도 敎育審議會의 答申으로 朝鮮語를 隨意科로 넘기자고 하는데까지 미치엿다고 한다. 이역시 敎育制度를 劃一化시키려는 趣旨의 愛而이은 諒解하는 바로되 우리의 企待에 버어남을 잡치 못한다. 勿論 朝鮮語를 隨意科로 두자는것 뿐으로 全然 廢止하자는것은 아니라고 하더라도 隨意科로 하는데 맛아서 그學科에 對한 一般生徒들의 熱意를 減殺시킬것만은 不可避의 일이다. 그 結果 朝鮮人의 知識이 漸漸 不足하다. 朝鮮語는 더 야러지고 文化의 向上에도 支障이 되지 안흘가 우리로서 憂慮함이 不少하다. 學制의 劃一化制가 오지 않앗서도 조타 우리의 苦心을 다시 한번 考慮하야 줌이 必要는 업을까.

南市掃蕩에注力

殘敵一齊掃蕩코저 海軍機猛爆擊開始
百發百中에敵兵大混亂

【上海十日發同盟】 海軍航空隊○○機는 十日午後三時二十分부터 南市日暉路크리크以東의 敵에 對하야 反復爆擊을敢行하엿다

【上海十日發同盟】 南市의殘敵攻擊은 爆擊及砲擊으로써 今十日午後二時부터 開始되엿는데 爆彈及砲彈은 모두 確實히命中하야 敵은 大混亂에 陷한模樣이다 그리고 佛租界와 南市의中間에 設置된 避難民地域의 某外國"옵저버"는 十日午後六時까지 日本의 砲彈爆彈은 殘敵蟠居의 地域以外에 떠러진것은 一發도업섯다고 言明하고잇다

西部地區殘敵도掃蕩

【南市市政府跡에서十日同盟特派員發】 橫田憲兵部隊는 十日朝來南市西部地帶의 掃蕩工作에 努力하야 舊市政府各建造物을 비롯하야 廣範圍에 亘한 地域에서 一棟一棟의殘敵을掃蕩하야 各屋上에는 鱗次로 日章旗가 秋空에 翩翻히날리고잇다

南市東方地區의 一千餘殘敵抵抗

【龍華에서十日同盟特派員發】 北은 佛租界에 接하고 東南側은 黃浦江岸의 南市東方地區에는잇 敵約一千은甕中之鼠가되여日暉路 크리크의橋梁을모조리 태워업세고 最後의 抵抗을 試하고잇다 南市를 平和裡에 接收하려는 方針에 基하야 昨日은龍華의線에 兵을멈추고 待機하고잇든 我川邊部隊는 十日드되어 日暉路 크리크東方通路까지의敵에 對하야 攻擊前進을 開始하야 午後

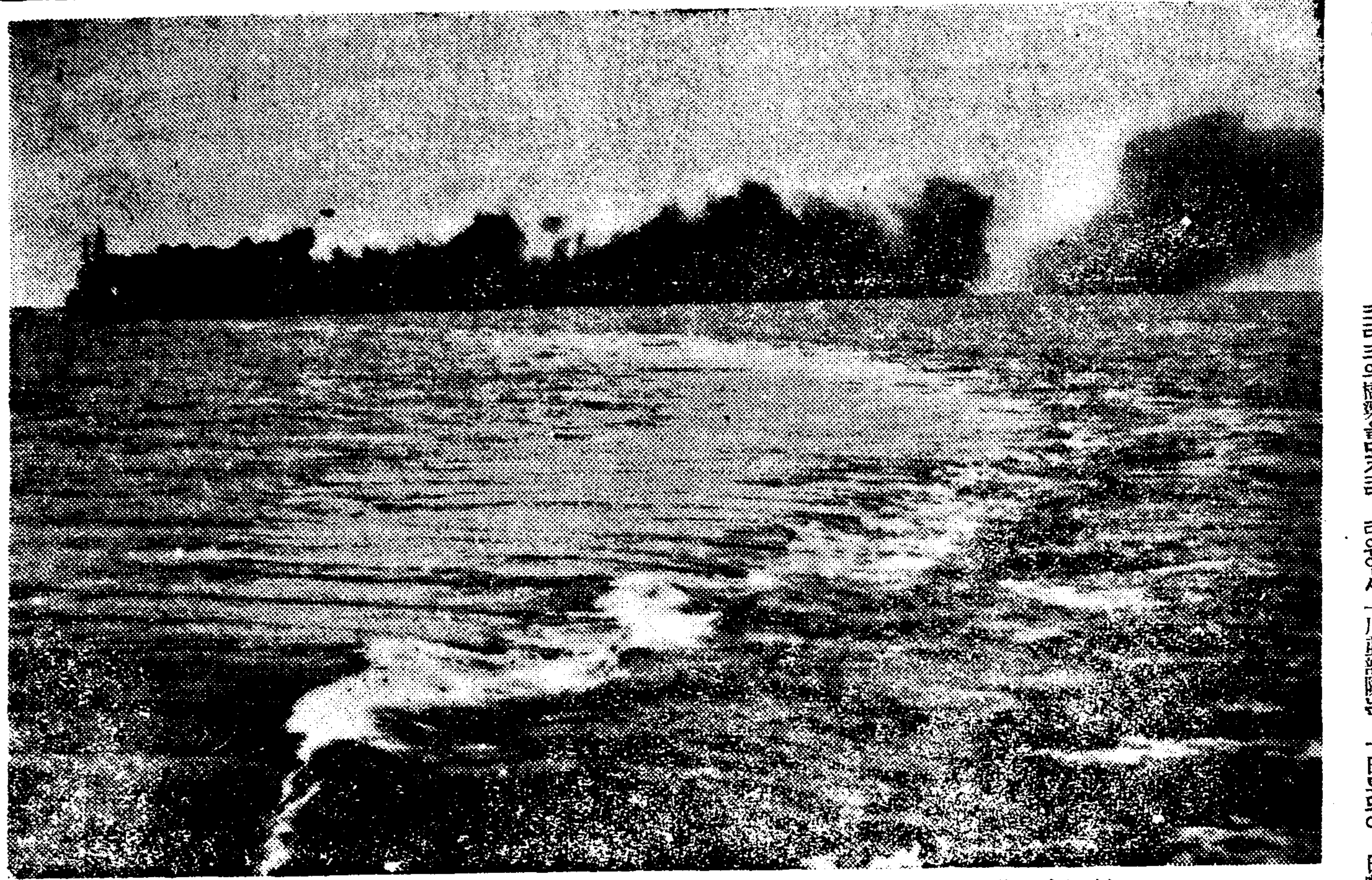

杭州灣敵前上陸을掩護하는○○艦의煙幕

各癩病院에 御下賜金吩咐

【東京電話同盟】 癩病患者의 身上을 御軫念 하압시사 皇太后陛下 께압서는 年年 全國私設癩療養所에 對하사 御下賜金의御吩咐가 게시압섯는데 十日 今年度分 御下賜의 御吩咐가게시압서 麗澤內務 荻原拓務兩次官은 午前九時十分 大宮御所에 伺候하야 大谷大夫로 부터 內地六療養所, 朝鮮, 臺灣에 잇는四療養所에 對한 御下賜金을 拜受하고 御仁慈에 恐懼感激하고 退出하엿다 關係分은 如左하다
一千圓 大邱癩病院
一千圓 釜山癩病院
一千圓 麗水癩病院

南京空襲

【上海十日發同盟】 海軍航空部隊는 十日午後오래간만에 南京을空襲하야 各軍事施設에 爆擊을加하엿다 二時空軍의 爆擊에呼應하야 이에 銃砲火를 퍼붓고잇다

南北軍提携完成
兩部隊長의感激의握手

【上海十日發同盟】 上海軍十日午後六時發表
一、我軍은 昨日來 南市의抗日分子에게 撤退要求中이나 今日에至하야도 그態度가强硬하므로 飛行機銃砲로써 抗日分子가占據한 地上建築物의爆擊及砲擊을 實施하엿다
二、上海西南方地區의 我作戰은 極히有利하게進展하야 ○○部隊는 諸要鎭南北의線에進出하고 ○○部隊는 泗涇鎭、余山鎭의線에進出하야 다시南北兩軍의提携가完成되여各當面의敵을西方及北方으로進迫中이다
三、江橋鎭을奪取한 ○○部隊는 그西方朱家宅을占領하고 西方으로 敵을追迫中이다

【上海十日發同盟】 南方으로부터 北進한 新鋭上陸部隊의 先鋒과 上海方面으로부터 南下中인 下枝、伊佐兩部隊는 十日泗涇鎭東方地區에서 相合하야 南北의連絡을完成하고 兩部隊長은 感激의握手를하야 이에上海를 包圍한 包圍陣을 完成하엿다 그리하야 大上海는 揚子江으로부터 黃浦江을連結하는 南北一線에依하야 奧地와의連絡을 完全히遮斷當하엿다

張總理十五萬圓寄贈

【東京電話同盟】 十日入京한滿洲國總理張景惠氏는 恤兵金으로 十五萬圓을 陸軍省에 寄贈하엿다

住民保護策講究 南市攻略압두고

【上海九日發同盟】 我軍各部隊는 相互前後하야 蘇州河를넘어 長驅南市의入口인 龍華鎭及그附近의諸部落을占領하야 玆에南市의咽喉部를完全히扼하고 支那軍의死命을制하게되엿다 이南市는從來支那正規軍이 蟠居하야 上海北部戰線에對해物資, 武器, 兵員의補給을行하고가장 精銳한抗日分子가 이곳을策源地로하야 모든抗日運動을行하고잇든것이다 그런데 南市는 元來上海에잇는支那人街로 이事變으로因하야 多數한 支那人住民이 드러갓스므로 皇軍은 無辜한住民을 戰火로부터 救出하야 이를保護하려고 여러가지方策을 講究하고 二、三日前부터『支那軍隊는 南市及 그民衆을救하기爲하야 一刻이라도 速히南市를 退却하라』『南市住民은 自己를戰禍로부터 救하기爲하야 支那軍隊에對해撤退를要求하라』는意味의 傳單을 市中에撒布하야 警告를 發하는外 九日午後에는 戰車隊의一部 憲兵隊의一部는 南市의一部에드러가 모든方法을다하야 南市의平和的開城工作을 圖하고 이미 包圍狀態를 完成한 皇軍은 支那軍을完全히 掃蕩함은 容易하나 我各部隊는 南市의 一步前龍華鎭附近에서 그前進을멈츳고 잇는것은 오로지軍이 住民을救濟保護하기爲하야서의 人道的行動에 不過하다 我方은 一刻이라도速히市內의 支那軍及抗日分子가自發的으로 南市로부터 一掃되기를希望하고잇다

廣陽鎭敵二千과 二十餘時間大激戰!
頑强한抵抗에意外로苦戰
結局敵을徹底히擊破

【石家莊十日同盟特派員發】 正太線方面으로부터 山西省內에 突入한 ○○部隊는 正太線上의敵을 猛追하는友軍과 나노여 平定附近으로부터 南下하야 敵을 昔陽에 攻擊하고 잇섯는데 昔陽西方約八里에 廣陽鎭에서 約二千의敵과 遭遇하야 드듸여이를 徹底的으로 擊破하엿다고하는 快報가잇다 一擧로 敵을殲滅하려는 意氣가衝天하는 我○○部隊는 迫擊砲數門을가진 約二千의 有力部隊가 廣陽鎭에 堅壘를 築하고 戰備를 하고잇슴을알고 即時이를 殲滅하려고 天嶮隘路를 突破하면서 七日正午에 前面의敵의攻擊을 開始하엿다 兵力의優勢를미든敵은 迫擊、機關銃等의砲火를 퍼붓고 頑强한 抵抗을하기때문에 我軍은 意外의 苦戰에 陷하엿스나 勇猛果敢한 我步兵部隊의肉彈戰과 砲兵의 適切한 射擊에 依하야 二十時間餘의 激戰後八日午前十時 드듸어 敵을擊破하엿다 이戰鬪에서 大打擊을受한敵은 約五百의 死體를 遺棄하고 西南方으로 潰走하엿는데九日새벽에 이르러 다시我軍의左翼에 逆襲하여왓스나 我山本部隊의 砲擊과 鷹村部隊의 勇猛果敢한 敵의 側方進出에 依하야 唐慌하야 敵은殲滅的 打擊을밧고 支離滅裂이되여 敗走하엿다

敵司令部發見
重要書類를押收 多數武器도鹵獲

【虹橋十日發同盟】 虹橋飛行場을九日確保한 脇坂部隊는 다시殘敵을掃蕩中 飛行場南方 高家灣部落에서支那軍上海方面最高司令部로보이는家屋을發見하엿다 該司令部에는詳細한地圖四百枚以外에 重要軍機書類가 多數遺棄되여잇서 右地圖書類는 我○○部隊本部에 納入되여 今後의 作戰에 資하게 되엿다 그他飛行場內의 飛行機七臺、도라꾸一臺、迫擊砲四門、完全한機銃五○及無數한 小銃彈을 發見하엿는데 我軍의 急追를만나敵의 最高幹部等이 如何히 焦燥唐慌하야 逃走하엿는가를 말하고잇다

米國民은 代表撤退希望

【紐育九日發同盟】 뉴욕헤랄드紙는九日紙上에『데비스代表는 歸國하라』는 論說을揭載하야 左와如히 論하엿다 브랏셀會議의 無力한것은 바야흐로 明白하야 마치 小鼠가 大鼠에向하야 猫의首에 방울을 다려달라고 하는것가튼 演劇으로 米國民은 一日이라도 速히 데비스代表의 召還을 希望하고잇다

辭令

(京城地方法院長)總督府判事 宮本 元
總督府法務局長(二等)
總督府法務局長 增永 正一
總督府檢事(一等)
補高等法院檢事長
(光州地方法院長)總督府判事 吉田平治郎
陞敍高等官二等
補京城地方法院長
(京城覆審法院長)同 荻 昌德
補光州地方法院長

總督府判事京城地方法院長 宮本 元
任總督府法務局長(二等) 增永 正一
任總督府檢事(一等)
補高等法院檢事長
總督府判事 吉田平治郎
陞敍高等官二等
補京城地方法院長
總督府判事
京城覆審法院部長 荻 昌德
補光州地方法院長

人事·集會

◆林順分氏(京城女高普敎員)十日午前十時頃 京城光化門通二○番地自宅에서 遭內艱、十二日午前六時半 市內明治町 天主敎堂에서 告別式擧行
◆李殷相氏(本社出版部主幹)社務로十日午後二時十三分京城驛發開城에出張

夕刊後市況 十日

◆大阪棉花 後引◆ 當限 五七八五 先限 五一四○
◆橫濱生糸 後引◆ 當限 七一五○○ 先限 六七九○○
◆大阪人絹 後引◆ 當限 五八六○ 先限 六二○○
◆福井人絹 後引◆ 當限 — 先限 六一五○

九國會議延期
日本政府回答未着과 英佛代表의延着으로

【브랏셀九日井上同盟特派員發】 九個國條約會議는 九日午後再開하려든豫定을 變更하야 十日午後三時부터 開會하게되엿는데延期의理由로는
一、日本政府의回答未着
一、이든, 델보스兩外相의到着遲延
一、스팍議長의 白耳義內閣成立遲延
等이 列擧되고잇다 그러나 이것은 表面上理由이오 그裏面을보면 小委員會構成을 圍繞하고意見對立이잇서 結局會議의遲延停滯는 如前하다 이든, 델보스兩外相은 相前後하야 九日午後 브랏셀에到着하엿스나 聯招國特히米國에 對한 勝利的意味以外에 대단한理由를 認定할수 업고 會議에 不滿한 蘇聯代表 리트비노프外務人民委員은 九日夜드듸어 莫斯科에撤退하여버렷다 一方日獨伊三國防共協定成立의 結果英國의立場은 더욱困難하야 이든英外相은 델보스佛國外相과 再會에期待를 갓고 잇는모양이나 西班牙不干涉委員會는 필대로되여 此際極東問題에對하야 새로히 積極行動에出하리라고는 何人도不信한다 特히伊太利는 日本이不參加한 會議는 無用이라는 理由로 代表撤退說도잇서 이것이實現되는境遇에는 會議의體面을 如何히救할가가 當面의問題로되여잇다

蘇代表撤歸觀測

【倫敦九日發同盟】 蘇聯代表 리트비노프外務人民委員의 브랏셀撤退는 佛國外相델보스氏의 說得이 알서 實現된만큼 英國朝野를 焦燥케하야 브랏셀會議는 其影子가 益益 稀薄하게되엿다 리트비노프代表의 撤退에對하야는 倫敦消息通에서는 第一에 伊太利의 參加에 依하야 日支協定相議에 全然 브랏셀會議主要國側의 策謀에對하야 抗議하기爲함이오 第二에는 伊國이防共協定에參加하엿슴으로 國際情勢의 新局面에對處하기爲함이라고 觀測된다

英國司令長官과 松井指揮官會見

【上海十日發同盟】 英吉利東洋艦隊司令長官 리틀中將、英吉利軍司令官 스몰렛少將은 十日午前十一時 我陸軍最高指揮官 松井大將에對하야 最初의 公式訪問을하엿다 會見의 場所로는市政府南方의 市中心地、實驗小學校가 選定되여 十時五十分松井指揮官은 原田武官、日高參事官、岡崎總領事等을 帶同하고 自動車로到着하고 뒤이어 正裝을한 英國兩將軍은 飯沼參謀長副官을 隨伴하고 到着하야 衛兵의 吹奏하는 陣中最高의 敬意인『바다로가면』의 嚴肅한 歡迎을 밧고 即時二階會見室에서 會談에 入하엿다 리틀司令長官은 몬저 松井大將에 對하야 日本軍의 驍勇한 戰蹟에 對한 敬意를 表하고 松井大將以下皇軍將士의 勞苦와 忠勇한 奮鬪에 對하야 感嘆의 意를 表하엿다 이에 對하야 松井大將은 今次事變發生以來英國大使를 비롯하야 英國將兵으로서 不幸히 負傷한者에 對하야 誠心으로 未安하다는 뜻의 人事를 하니 리틀提督도 크게 感激하야 起立하야 이에感謝하는 뜻을表하엿다 다음 松井大將은 日本은 列國의 權益은 十分尊重하는것을 이에 確言하는것이니 安心하여 달나고 述하니 리틀提督은 이에 對하야 또기피感謝하는 뜻을 表하엿다 繼續하야 리틀提督은 蘇州河黃浦江을中心으로하는 日本의 軍事行動과 英國의 權益問題에 對하야 二、三의質問을 行하야 리틀提督 英國은 日本과의間에 될수잇는대로 問題를 이르키지안토록 協同하려하는데 黃浦江의 利用에 對하야 日本側은 如何히 생각하고잇는냐 松井大將 蘇州河及黃浦江은 將來我軍에서 補强交通을爲하야 利用하겟다 이에 妨害를 주지안는 [illegible] 論者는 何國이든지不問하고 [illegible] 생각이다 리틀提督 貴下의 [illegible] 하엿스나 그境遇에는 外交[illegible] 을 通하야 [illegible] 하야주면 [illegible] 도 이事情의 [illegible] 잇는대로 [illegible] 생각이다 松井大將 貴意는 잘 諒解하엿스나 軍事行動의 移動은 [illegible] 에 依하야는 何國에게도 制約 [illegible] 지안코 [illegible] 되는데도 잇슬 [illegible] 라고 [illegible] 表明하고 [illegible] 約二十五分 [illegible] 에 [illegible] 하고 [illegible] 和氣中에記念撮影을하엿다

南市殘敵淸算次
各國人撤退勸告
十日各領事館에通知

【上海十日發同盟】 支那敗殘兵이 南市東半部에 蟠居하야 抵抗을 繼續하고잇슴에 對하야 我軍은 今日午後二時를 期하야 이를攻擊하기로 決하고 日本總領事館에서는 今日各國總領事館에 對하야 이뜻을 通知하는 同時에 同地域內의 各國人의 撤退를 希望하엿다 그리고 支那民衆에 對하야는 飛行機로부터 비라를 撤布하고 他의 方法으로써 數日前부터 撤退勸告를하고잇다

嘉善占據

【金山十日發同盟】 杭州戰線의小酒井、野副、藤山、片山의各部隊는 今朝來嘉善의線에向하야 猛進中이엿는데 部隊의先鋒은 午後에드듸어嘉善을占據하고 潰走하는敵을追擊中이다

臨港口爆擊

【軍艦○○에서 十日同盟特派員發】 十日○○基地에 歸還한 ○○艦隊航空部隊○○機는 九日江村大尉指揮下에 江蘇省臨港口에 多數의 直擊彈을 投下하야 이를攻擊 爆破하엿는데 基地歸還後左와如히 말하엿다 海州連雲港을 中心으로한 一帶의 防禦陣地는 完璧에가까우리만큼 裝備되여잇는것가티 觀測되엿다 臨港口에는 數個所에 假棧橋가 되여잇고 장크船으로 繁히 物資를上陸하고잇섯스므로 이를 餘地업시爆破하엿다

上海戰線第二陣
支那側에서構築中

【東京電話同盟】 十日夜 確實한 側에의 情報에依하면 支那側의 上海放棄는 旬日에 迫하엿거니와 長期抗戰을 强硬히 宣傳하고잇는 支那側은 上海戰線 第二陣으로 紹興, 海鹽, 嘉興, 同里, 蘇州, 滋口, 無錫, 靑陽, 江陰의線에 토치카陣地를 構築中이라고傳한다

敵의退路猛爆

【上海十日發同盟】 臨海軍航空隊主力部隊는 十日早曉主力을擧하야 陸軍의追擊戰에呼應, 正午까지이미 延數○○○機에 達하는 猛烈한反復爆擊을敢行, 敗走하는敵의退路를破壞하는同時에 敵密集部隊에殲滅的打擊을與한後 崑山縣警等 敵有力後方陣地에 巨彈을퍼붓고 또一部는 水路로敗走의敵에爆擊을加하야 多數의사판을擊沈하엿다

靑浦南方에進出

【金山에서十日同盟特派員發】 松江附近으로부터 靑浦로 向하야 進擊中인 我軍은 十日午前十時 靑浦南方八粁의敵陣에 進出하엿다 그러므로 高家灣飛行場靑浦西側을 進擊中인 上海北部軍과의 距離는 겨우 十六粁바께안되게되엿다

東洋에서第一조흔時計를팝니다
時計、貴金屬 寶石類、眼鏡、銀器 記念品 메달
仲庭時計商店
大阪九條通一丁目八一 電話西(四)二七○○番
自由送呈 郵券五錢要ス 振替大阪八一二四二番

冬物 大衆向
羅紗洋服荷揃
三ツ揃・オーバ・ズボン 詰衿上下服朝鮮人用オーバ
大阪市東區谷町二丁目十八番地 田中宇商會 電話東二○三五番
店彙株印ニ限リ定價表進呈

入袋物現金問屋
大阪市東區 株式會社 廣島屋本店
目錄送呈

人絹綿布端切各種卸
◎モスリン綿ネル、絹ポプリン本セル金巾、金綫、朱子、人絹
新規小賣開業者에게는懇切히指導하니다
大阪市南區瓦屋橋東詰大阪南局第三三號函
國津村合資會社 電話南二四八九 振替大阪二三八三二番
商報送呈 見本은五十錢要(切手)

インキのいらぬ極めて便利な! 新朝日万年スタンプ台
錦花朱肉製造元 大阪 塚原商店

ハーモニカ
(蝶印高級) 蝶ダバント ピックアップ 川口蝶超特選
全國各樂器店及百貨店デ販賣ス
發賣元 大阪市西區新町南通四ノ六 吉川樂器店

食料紅 オブラード バター 製菓材料 藥賓香料 商報贈呈
大阪市西淀川區大仁本町二 西本商店

カタログ郵分三錢要す
無鑑札 明書付 空氣銃
高級空氣銃十円以上卅円位 少年用壹圓以上
大阪市西區北堀江御座橋筋 振替大阪六○七二番 ヤマト商會

今 新興からし
冷소면·冷우동 冷 豆腐其他여러가지반찬에고 초가루
밀국수 우동 豆腐 其他여러가지반찬의 고초가루
今 新興蕃椒粉 고초가루
釜山 山西商店 〃 阿部本店 京城 辻本商店 〃 吉川商店 平壤 桑田商店 〃 江口商店 鎭南浦 山七商會 新義州 中山商店 元山 重枝商店 〃 小野本店 咸興 西村商店 〃 德元商店
月美人印 カレー からし コショ 製造本舖
類似品이만히잇사오니 商標에注意하시오

靈峰 金剛山에 "重要資源" 保勝과 開發이 相剋
大體로 風景을 損傷치 안흘 程度로 合理的 開發이 企圖될 模樣

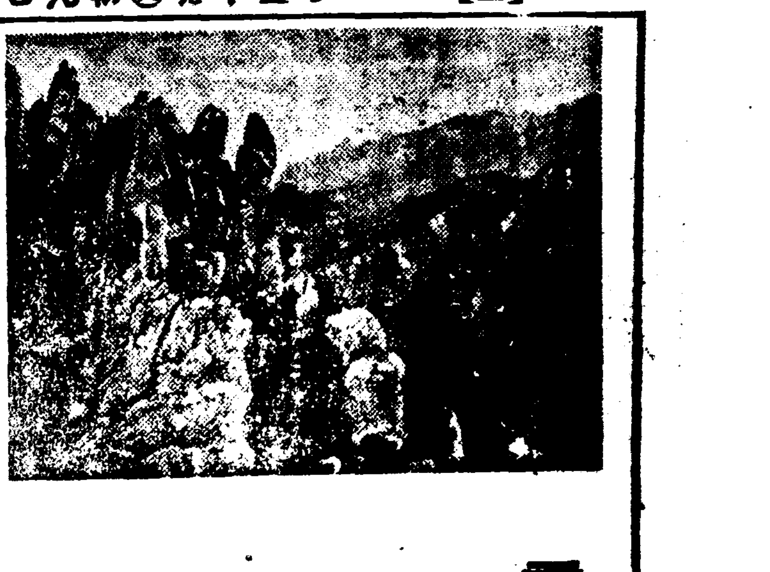

세계에 자랑꺼리인 금강산은 ……되엿다한다 시국 탈승시설에 대하야는 그자연미 …… 개발해야할 긴 (自然美)를 보존하고저 총독부 ……한 필요에 절박하야 보승과자 의 금강산탐승시설위원회를 비 원개발이 량립할수업는 터이므 롯하야 관계단체에서 연구를 하 로 총독부관계방면에서는 크게 고잇는데 갑작이 이 경승지에국 머리를 알코잇다 방상의 중대자원인『탕크스텐』 이중요자산(礦産)에 대해서는 (重石)『모리부덴』(水鉛)이만히 지난번에 총독부자원과 촉탁(囑託) 정원륙군중좌(井原陸軍中佐)와 동야혜군중좌(桐野惠軍中佐)가 현지를 시찰한결과 더욱이 신구만물상(萬物相)방면에서의 개발은 가장유망한것으로 인케되엿다 일방으로 이것을 개발하기에 착수할때에는 산복(山腹)각처에 매석(礦石)이 속속차여잇고 또한 금강산의자랑인 맑은호수(淸流)이 전부 류(濁流)로 되여버리게될것은 명백하다한다

이것은 지난 사、오량일에총독부에서 열린 전조선산업기협조사기관 련락회의에서도 제출되여 론의된것이여서 총독부 맛감원도광당국에서는 계속하야 협의를 진행하고잇는데 다만보승상의 견지로부터 개발을 저지할때는 도굴(盜掘)될 우려가 잇서서 그결과는 산화재 기타의 폐해를 내게될 우려가 잇스므로 대체로 경치를 손상시키지안흘 정도로 합리적의 개발을 하기로될 모양이다 시국 국(鑛産局)및 자원과방면의 구체안이 작성됨을 기다려서 근간에 탐승시설조사관계방면에 이것을 제시하야 착간에 현의를 하게될터이라한다

(사진은 만물상의일부)

明十三年度全國의 年賀郵便을 全廢
同時에 各郵便局所의 特別取扱을 廢止
九日閣議에서 協議

정부는 현하비상시국에 빗치워 명십삼년의 년하우편은 전폐하자는 의향으로 구일각의(閣議)에서 다음과가티 협의한바잇섯다

一、전국관리는 시국에빗치워(종이절약) 년하우편을 전폐하기로 결정하야 각행정장관으로부터 각각통달함

二、일반국민에 대하야는 관리의 년하우편전폐하는 정부의 방침에의하야 협력을구함

三、따러서 년말파레인 전국 각우편국소의 년하우편취급을 폐지하기로되엿는데 영정(永井)체신대신은 사무당국과 협의한후 최후의결정을할모양이다

機關車自動車衝突 轉轍手等三名死傷
仁川港町鐵道길목慘事

십일 저녁에 경기도경찰부에 도달한 보고를보면 이날오후두시이십분에 인천항정(仁川港町)칠정목 인천세관(稅關)서쪽건널도길목에서 경인(京仁)간운전수로 경성운이정(雲泥町)구십오번지사는 지대석(池大錫)(三0)이가운전해가든 경(京)칠이오사호(七二五四)와 인천기관구(機關區) 기관수(機關手)송본승지(松本勝之)(三0)가 운전해가든 기관차와 서로바치여서 세명의 사상자를 내엿다한다 괴해자는인천금곡정(金谷町)이십삼번지 영신조(永信組)인부 문번(門番)리원근(李元根)(三0)은인과 인천역회물계(貨物係)전철수(轉轍手)하성부(夏成彪)(三0)와 자동차운전수 지대석등 삼명으로 리원근은 두다리가 끈어젓고 하성부는 한시간뒤에 사망하엿고 지대석은 뇌진탕(腦震盪)으로 오일동안 치료바들 상처를 입엇다한다 원인은 자동차가그 철도길목으로 통과하려할지음에 기관차가 다름질하야 가다가자동차에 기관차의 차면이 부다치게된 때문이라한다 기타 자세한 상황은 인천경찰서에서조사중이라한다

되고마럿다

和信百貨店 增築開館式擧行

시내 화신백화점(和信百貨店)에서는 이번에증축공사 락성에딸어 개관식(開館式)을 십일오전열한시에 신관에서 거행하얏는데 팔민다수가출석하야 성황을 일우엇다

산치기賭博軍

십일 오후일곱시경에 시내의주통(義州通)일정목 일백구십삼번지 로상에서 시내 미근정(渼芹町)사는 사은수(史殷洙)(三0)와 태평통(太平通)이정목 이백구십칠번지 리봉액(李鳳額)(三0)이와 종로사정목십칠번지 리동진(李東鎭)(三0)이가 산치기도박을 하고잇다가 서대문서원에게 발견체포되엿는데 동시에 판돈이원오전을 압수하엿다

醉漢暴行

십일오후여섯시경에 시내 북미창정(北米倉町)삼십삼번지 서복성(徐福成)(三0)이가 술이대취하야가지고 시내태평통(太平通)이정목 삼백사십륙번지 지나인 의운과(依運課)의집에 침입하야 주인에게 폭행을하야얼굴에 상처를입히고 그로옷을마구 깨트리다가 시내본정서원에게발견 검속되엿다

木浦府內大火
精米工場全燒

구일오후세시삼십분쯤하야 전남목포부대성동(木浦府大成洞)일백칠십이번지 임종문(任鍾文)씨경영미소로부터 불이 일어나서 정미공장한채와 창고한채를반쯤 태우고 네시오분에 진화하엿는데 손해는일만사천원가량으로원인은 방금조사중이다

曲馬團員中에 腸窒扶斯患者

부내인사정(仁寺町)조선곡장자리에서 흥행중인 천촌곡마단(川村曲馬團)에서 출연하는여자 천촌명미(川村明美)(十七)는 수일전부터 열이올시나며 일코잇섯는데 십일오후세시에 경성제국대학부속의원에서 장질부사로 진단되엿다한다 그래서 경성부에서는 소독반이 출동하야 그곡마단일행의 합숙소를 전부소독하는동시에 한동안 큰소동을 이르켯다한다

務安殺人强盜 二審도死刑求刑

【大邱】소화십일년구월 전남무안(全南務安)에서 발생하엿든 『도부장사』살해강도사건의피고 전남무안군삼향면지산리(務安郡三鄕面芝山里) 리화옥(李化玉)(三0)은 살인강도 사체유기(殺人强盜死體遺棄)죄로 목포지청에서 무기징역의 판결을밧고 대구복심법원에 공소하여왓는바제이심공판이 지난팔일 동법원제 이후법정에서 오정(五井)재판장 좌등(佐藤)검사립석으로 개정되여 먼여검사로부터 사형의구형이 잇섯는데 이구형은 일심판결보다 중형의구형으로 피고의가슴을서늘하게하엿다고하며 그사건의내용은 지난소화십일년 구월이십오일저녁에 전기피고 리화옥은 목포부대성동(木浦府大成洞)에 주소를둔 포목행상인(布木行商人)인 리경자(李敬子)를 살해하고 그금품을 탈취할목적으로 무안군 삼향면 왕산리(旺山里)에 잇는 목포부수도 도수수도(木浦府水道導水隧道)부근에 유인하여다가 교살한후 그시체를 동수도배수구(排水口)에 유기하고 현금사원여와 포목수건을 탈취하엿든것이라고한다

鐵道局內時局講演

철도국에서는 국민정신작흥주간 시국인식일(時局認識日)인십일에 오후두시부터는 국원집회소에서 『시국의유지견해』(時局維持見解)라는제목으로 조선군참모 소송중좌(小松中佐)의 강연이 잇섯고 오후세시부터는 시국『뉴스』영화회를 개최하엿다한다

압바엄마차저 千里苦行
可憐한兄弟의哀話

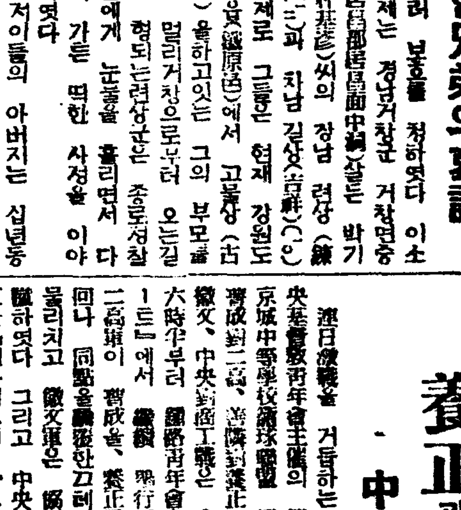

천리원정에 손에도안흔 금강어시 그리운 아버지와 어머니를 차저가는 어린형제가 가엽게도 서로 손을 이끌고 십일저녁 여덟시에 종로경찰서를차저드러 보호를 청하엿다 이소년형제는 경남거창군 거창면중동(居昌郡居昌面中洞)에살든 박기언(朴基彦)씨의 장남 려상(鍊祥)(十三)과 차남 길상(吉祥)(九) 두형제로 그들은 현재 강원도 철원군(鐵原郡)에서 고물상(古物商)을하고잇는 그의 부모를 차저 멀리거창으로부터 오는길인데 형되는려상군은 종로경찰서원에게 눈물을 흘리면서 다음과 가튼 떡한 사정을 이야기하엿다

『저이들의 아버지는 십년동안이나 동경에가서 고학하야의학을마치고 고향에 도라왓스나 적당한 직업을 엇지못하야 월여전에 살길을 차저 강원도철원으로 이사를 갓습니다 그때에 저의형제도 함께 따라갓스나 아버지의 장사가 아직 자리가 잡히지안해서 저의동생들은 부모님께잇고 저의형제는 다시고향인 거창으로 도라가서 백부(伯父)님의집에서 잇스면서 하보통학교에 계속하여 다니기로 엿든것인데 백부님이 봇잡실라고 조처넘으로 하는수업시울어서 도망하여서 거러서 대구(大邱)까지왓읍니다 그래서하도 배가 고파서 대구경찰서로 차저가서 사정을 말햇더니 거기서 공동숙박소에 의뢰하여얼흘동안이나 보호하야 대전(大田)까지 기차를 태여보내줍듸다 대전에와서 도경찰서를 차저가서 사정을 말햇드니 보호하고 다시천안(天安)까지 기차를 태여주기에 천안에서 나려서 천안경찰서로차저가서 이틀동안 보호하고 오늘 기차를 태여주어서경성정거장에 나려서 이경찰서를 근근히 차저오게된 것입니다』

종로경찰서에서도 어린두형제의사고분하히 애련들이아기하엿다 정이 가긍함을 동정하야 저녁밥을 사서먹이고서 이날밤에는 그경찰서에 보호하엿다가 십일일에 차표를사주어서 철원으로 보내주기로되엿다

(사진은 박소년형제)

平壤府電의"賣身案" 二十三對三으로府會遂可決

【平壤支局電話】그동안 문제에 문제를 거듭하고잇던 평양부전(平壤府電)의 서선전기(西鮮電氣)합병문제에 관하야는 드듸여 그최종의 결정을 짓고저 지난팔일부터 평양부회가 소집되여 련사흘 회의가 계속되엿는데 십일 오후네시오십분에 가부를 결정한결과 한근조(韓根祖)한석린(韓錫麟)복전(福田)세의원이 끗까지 반대하엿슴으로 이십삼대삼으로합병이 가결되엿다

乞人끼리殺人
城川江土幕에서

【咸興】거지끼리의 살인소동= 지난오일오후 세시쯤되여 함흥부성천정삼정목(城川町三丁目)성천강방천우 걸인토막에서 근지를일수업는 거지끼리서로 싸움이 생겨서 그중나이 오십세가량되는 거지는 머리에큰타박(打撲)까지 달하는 험상을 밧고뤼일오전여섯시쯤 되여 죽엇다한다 싸움의 원인은 방금함흥경찰서 사법계에서 조사하고잇는중 가해자는 도주하얏스므로 행방을 엄탐중이다

大邱飛行場 用地買收

【大邱】대구비행장(大邱飛行場)은 거년국제간선비행장으로서대구교외인 동촌(東村)에 설치한 것으로 총면적십오만평인바 금번시국관계의 경험과 근근설치할 격납고(格納庫)의 시설에따라 대대적으로 확장하기로 결정하고 서남단립석교(立石橋)로부터 북부해안면사무소(解顔面事務所)부근에 일으는 약칠만평의기지를 매수하기로 결정하고 목하매수에 착수하엿는바 그토지소유관계자는 대구부내에 오십명, 동촌에 백명으로 동촌측은 반수이상조인을마치고 남어지도 금명간조인을 끗마치리라는바 문제는 면사무소 동편부락 팔십호의퇴거가 용이히되지안흘 것으로 그교섭의추이가 주목된다고하며 그퇴거비는 오동한간에십오원으로 부터이십오원이고 답(畓)은 최고 평일원삼십전으로부터 전(田)최저 팔십전이라고하며 이토지매수와 건물이전배상금이 약십만원 확장공사비가 약일만원으로 합이십만원을 늘여 현재의기능의 삼배를갓도록 할수도록 만든다고하는바 이공사가완료되면 총면적실노 이십이만평의 대비행장이되리라고한다

斷續的交通整理를 "廻轉式"으로改良
日復日激增하는府內交通量
"꼬·스톱"式으로는 不圓滑의弊端

경성부가 최근나날이 발전되여감에따러 부내의 교통량이이에 순응하야 증가되여가고 잇는데 현재부내의 큰거리에는 교통정리기(交通整理機)가 장치되여서 각각 복잡한교통을 정리하야사고를 방지하고 잇는터이나 현재와가티 『꼬-』『스톱』으로정리하는 단속적(斷續的)정리로서는 원활미속하여야할 교통기능이 신호를 기다리느라고 자못 오래기다리는등의 폐단이 적지안허 리상적이라고 할수업슴으로 경기도보안과에서는 그전부터 이점에착안하야 특히지나사변을 계기로대륙으로통하는 경성의대도시적비약을압두고서 경성교통의발전을 위하야동경(東京)대판(大阪)의 선진도시를 본바다서 지금까지의 단속적 교통정리를 『로-타리』식=廻轉式=정리체제로 개량할뜻을 가지고우선부내에서 제일교통이 번잡한 남대문네거리와 조선은행압 네거리의『로-타리』식 정리설계안을 연구중이던바 요즈음 그설계도안이 완성되엿다 이게획은 경전(京電)의 전차선로가 멀지안허 도로의 중앙에 노히게 되는때와함께 실현될모양인데 이것이 실현되면 록지대(綠地帶)열로 차량이 조곰도쉬임새업시 자동적으로 선회하야 교통의 원활이완전하게될모양이다

當局者의頭痛인 文集中心의係爭
內容一切에는干涉치안는다

선조의유집(遺集)이문의족보 전기사우인집(師友人集) 등의 출판에대하야 각파가갈리워 분쟁을하는일이만흔데 당국으로서는 이러한출판문제에 대하야 출판법자체에 치안을방해할념려가업다고 인정되면 정당한 수속에의하야 허가해줄뿐인데 이러한정쟁의 출판허가에 대하야 내용의올코그름을 논란하며 당국에 처소를요구하는자가 때때로 잇서 당국의 두통거리인데 이러한 분쟁은 당국으로서는 추호도 간섭할바가 아니라고한다 이런것이 당국에 대하야 판결을 나려달라는등 사실의진가리을 판명하여 달라든가 가장 우심한것은 개인간의분쟁에 끼워들리는 만무하다。 그럼으로 쌍방의 출판물이가티허가되여 출판된것도 잇다 즉 당국의 출판허가는 그출판을 적법으로 발행할자유를 주엇슬뿐이고 내용의 사실을 증명하여준것은 아닌데 당국에그쥐소를 요구한다더가 불평을 호소함은 전혀부당하다 일반이사는 잡지세의추이에순응하여 쓸데업는 시간과비용을 허비함이업시 차라리개쟁을 안하는것이 가장온당하다는듯을말한다

審理는次回부터
金泉赤色秘社事件公判

【大邱】경북김천 적색비사사건(金泉赤色秘社事件)의 공판은본보에 기보한바와가티 지난시월이십이일 제일회공판을 개정한이래 지난팔일까지 전후오회를 대구지방법원에서 개정하엿는데 피고가 다수인관계로 아직사실심리에 들어가지안코 피고들의 사상적 동향을 타진하엿을뿐으로 오는이십이일에 속행될공판에비로소 동사건의 사실심리에 들어갈것이라고한다

有料는減少 無料는增加
十月中總督府圖書館閱覽者數

시월한달동안에 총독부도서관에 드러가서 서적을 열람한 사람의 수효는합계 이만구천구백인으로 하로에 평균의구백륙십오인이엿다 그가운데서 리학(理學)과 의학(醫學)의 서적을 본사람이 제일위를 차지하엿고 어학(語學)과 문학(文學)이 제이위이엿스며 전서(全書)와 잡지(雜誌)를 본사람이 제삼위를 차지하엿다 그리고 법률(法律)과 정치(政治)는 제사위이엿스며 공학(工學)과 군사(軍事)는 제일 적은이로 십일위이엿다 작년시월에 비하면 책은합계 일만삼천팔백책이 증가하엿스며 열람자는 유료(有料)는 일천오백팔십인이 적어젓고 무료는 일천오백삼십오인이 증가하엿다 또 열람도서책수는일천오백삼십이책이더하엿고 기중도서책수는 일백십사책 신문잡지는 삼백사십팔종이 각기감소되엿다한다

青雲大志품은 五青年의 幻滅
彷徨中에警察身勢

그날이그날인 농촌생활에 희망을잃흔 다섯청년이 그야말로 청운의 뜻을품고 서울을 차저와스나 그곳에도 기두릴곳인는것은 기한(飢寒)뿐이엿다―전북 부안군 줄포면 줄포리 (扶安郡茁浦面茁浦里)사는 심복록(沈福錄)(二0) 김병작(金炳斗)(二0) 김영욱(金永玉)(二0) 김석주(金碩柱)(二0)등 청년다섯명은 빈농의가정에 태여나 야망(野望)에 불타는 청춘시기를 농촌에서 썩일것이아니라 서울로가서 입거리를 구하야 금의환향(錦衣還鄕)하자는 약속을 굿게 하고 지난달 금음날아침 여덟시를 기하야고향을떠나 밤낫엿새를 거러서울에와스나 대하고루(大廈高樓)가 즐비하고 사람이물결진듯 잡답한대도회도 친척지기라고는 하나도업는 그들에게는 사막(沙漠)가티 쓸쓸하며 닥처오는 주림과 추위에 감비를 이저 입동(立冬)날인 팔일밤열시경 종로서압해서 배회하다가 종로서원에게 발각되여 청운의뜻도 일장춘몽으로 사라저버리고 각각 고향으로 돌려보내지는 신세가

今日
國民精神作興週間第五日
公德實行日 公共奉仕日

今日의運動

◆籠球=朝鮮中等學校籠球聯盟戰 第十一回京城中等學校籠球聯盟戰 第六日 京工對電機(午後七時二十分) 大東對京師(午後八時十分) 中東對徽新(午後九時)以上全部 鍾路青年會館內『코-트』(觀覽料十錢)

第11回 中等籠球聯盟戰 第五日
激戰또激戰끄테 養正과徽文各勝
中央軍과二高軍도勝捷

連日激戰을 거듭하는 朝鮮中央基督敎靑年會主催의 第十一回 京城中等學校籠球聯盟戰 第五日의 普成對二高、善隣對養正、協實對徽文、中央對商工戰은 十日午後六時半부터 鍾路靑年會館內『코ー트』에서 續行되엿는데 二高軍이 普成을、養正軍은 四回나 同點을續發한끄테 善隣을 물리치고 徽文軍은 協實軍을一蹴하엿다 그리고 中央軍은 商工을『원사이드께임』으로 물리처 各各快捷하엿다

二高 31 (1516 / 1110) 21 普成

【第一次戰】二部의 普成對二高戰은 同日午後六時半부터 李惠澤、田盛鎭兩氏審判下에 開始된바 二高軍安定確하야 前後半戰에 好調를 보이드니 結局三十一對二十一로 得勝하엿다

【二高】	前	後	反
F 李鍾九	2	4	0
F 張祺永	5	9	2
C 鄭源植	3	0	3
G 朴相培	4	0	2
G 安相珪	2	2	1
	16	15	8

【普成】	反	後	前
F 具現	0	0	2
F 林現萬	0	4	3
C 金秦鎬	2	0	1
G 林順植	0	2	2
G 黃河雲	0	5	0
G 劉任烈	1	0	2
	3	11	10

養正 37 (2116 / 1316) 29 善隣

【第二次戰】二部의 善隣對養正戰은 同日午後七時十八分부터 張權、羅淳寬兩氏審判아래 開戰된바 兩軍開戰劈頭부터 接戰하야 十二對十二、十四對十四、十六對十六의 同點續發三回로서 前半戰을 마치고 後半戰에 드러가 兩軍得點에 注力하야 三分에 十八對十八로 또 同點된後 養正軍野投連續成功으로 結局三十七對二十九로養正이快勝하엿다

【養正】	前	後	反
F 李韶相	3	8	2
F 吳相錫	0	1	1
F 金光洙	2	5	3
C 高主復	5	4	2
G 林秉南	4	2	2
G 申相福	2	1	0
	16	21	10

【善隣】	反	後	前
F 林伯基	0	7	11
F 金仁植	1	2	0
F 孫鎭英	0	0	0
C 吳永先	2	2	2
G 朴允燁	3	2	3
G 韓相俊	2	0	0
	8	13	16

徽文 29 (1712 / 1211) 23 協實

【第三次戰】一部의 協實對徽文戰은 同日午後八時五分부터 李恩逵、全胤鎬兩氏審判으로 열린바 前半戰에 兩軍一野投와 一自由投로 各三點을 너허 同點된後 또다시 五對五로 同點되엿다가 十二對十一의 一點差로徽文軍『리-드』한채 前半을마치고 後半戰에 드러가 四分에協實軍의『컴비네숀』巧妙하야 二野投를 어더 十五對十二로『스코어』는 一變한後 一進一退로 『께임』은 進行되드니 八分부터『스코어』는 버러지기始作하야 結局二十九對二十三으로 徽文軍이 이겻다

【徽文】	前	後	反
F 車季相	4	4	2
F 趙南虎	0	0	0
F 李明天	2	2	1
C 朴道熙	5	4	1
G 申鳳浩	1	7	2
G 任相奎	0	0	0
	12	17	6

【協實】	反	後	前
F 韓晉愚	1	2	7
F 朴勝根	1	2	0
C 尹忠默	0	6	4
G 林潤榮	1	2	0
G 李圭範	0	0	0
G 吳道淳	1	0	0
	4	12	11

中央 42 (2814 / 95) 14 商工

【第四次戰】二部의 商工對中央戰은 同日午後九時十分부터 金振秀、陳永得兩氏審判下에 開始된바 四十二對十四의『원사이드께임』으로 中央軍이 大勝하엿다

【商工】	前	後	反
F 張潤榮	0	0	1
F 崔俊聖	1	4	0
C 白成琪	2	5	3
C 田東潤	0	0	0
G 李春三	0	0	0
G 崔貞雄	2	0	1
G 黃金福	0	0	0
	5	9	5

【中央】	反	後	前
F 李敏稷	[illegible]	6	0
F 李祖永	2	10	8
C 白承龍	0	6	2
G 曹寅錫	0	6	0
G 安德模	0	0	4
G 吳斗煥	1	0	0
	3	28	14

醫學博士 中井先生 創製
驚異的大發明 生殖機能絕對強壯劑 ホルモーゼ

研究創製者 中井醫學博士談

ホルモーゼ(ForMose)는 余의 多年 苦心研究의結果 完成한 純性荷爾蒙劑이다 ホルモーゼ는 東洋固有의 哺乳動物의 睾丸中에서 生殖腺홀몬의『게센스』(Resens)를 化學的으로 抽出하는데 成功한것이다

ホルモーゼ의 特長은 人體에잇서서의 生殖腺의 內分泌作用을 亢進식히며 生殖腺障碍를 治癒식혀서 生殖器機能作用을 復活旺盛케하는同時에 活潑한 作用을 持續식히는데 偉大한 效果가 잇는것을 發現하게되엿다

ホルモーゼ의 服用에依하야 性的不滿을 一掃하고 潑剌한 元氣와 精力을 어더 心身共히 完然히 젊어지며 人生이 再逢春하야 幸福을 滿喫할수잇슴은 人生의 生歡喜를 把握하야 人生의 幸福을 누리는 者는 勿論이오 生殖器障害에 苦惱하는者와 疑心치안는바이다 래는 者는 男性, 女性을 勿論하고 精力의 增進을바래는 者는 服用이 가장 肝要할줄안다

一週日服用하니마음도젊어저
服藥報告實例의一部
朝鮮京城府城北町四六 柳喜暻

貴ホルモーゼ를 一週日채 服用햇드니 性慾이 倍前하여지고 四十이넘은 나로서 心身共히 二十代의 青年時代와 갓소이다 其間은 或妻와 同房하면 四五日은 氣運이업고 머리가 무겁고하드니 其藥을 服用한지 一週日이되니 全然그런症勢가 업서지며 性慾만 强하야집니다 그러운 말이지만 同房이자저집니다 後日 또注文하겟나이다

人生이늙는理由

人生이 늙는 理由는 體內에잇는 生殖腺『홀몬』(內分泌)이 減退하기때문이다 卽 다시말하면 性慾이 減退하면할사록 人生은 빨리늙는것이다 그럼으로 體內에 『홀몬』이 充滿해잇스면 青春의幸福을 맛봄은 勿論 늙지도안코또 늙은사람은 젊어지고 同時에 青春時代와가티 人生의 歡樂을 맛볼수잇다 青年의體內에『홀몬』이 缺乏함은 人生의自殺과갓다 또산송장과 무엇이 다르랴! 男女老小를 勿論하고 體內에『홀몬』의補充이야말로 生命線이다

青年

人生의 最大幸福期에잇는 靑春時代에 性慾不全 早漏 陰萎等으로 生殖器故障 不能症等에 煩悶하는 男性은 女性의게 女性은 男性의게 서로不滿을 주는것은 勿論 自己自身이 恒常快感의 幸福을 엇지못하는 男女는 自殺自中

老年

四十以上에 벌서 早老症이 생겨서 異性을 보고도 맛을못보는 것만 한탄하는분은 服用二日이면 更少年의 깃븜을 엇게되며 精力이 强하여지고 記憶力이 强하여집니다

房事過度

며 恒常머리가 무겁고 記憶力이 업서지고 神經衰弱이되는분은 服用하면할수록 快하여서서 人生의 幸福을 맛보게됨

服用者의大注意

近來 各新聞이나 雜誌에 性器强進劑 廣告가만히 나는바 服用者는 特別히 注意하야 그럴듯한 誇大한 廣告만을 맛지말고 信用잇는 發賣元의 藥品을 選擇하여야 합니다 其他 劣惡한藥品을 服用하시는것이 第一 重大한 일입니다。 一般服用者들을 속이는 藥도 만흐니 注意하시오 다른 藥과 달러서 性器强進劑는 高價한 藥品原料를 配合製劑치안흐면 絕對로 效力이 업는것입니다 그럼으로 藥價가 싼것은 特別히 注意하서서 安價하오니 이點을 諒解하시고 完全한 高貴藥을 買求하시고 信用잇는 藥을 取하시지마시고 信用잇는 藥을 求하시기를 바라옵니다

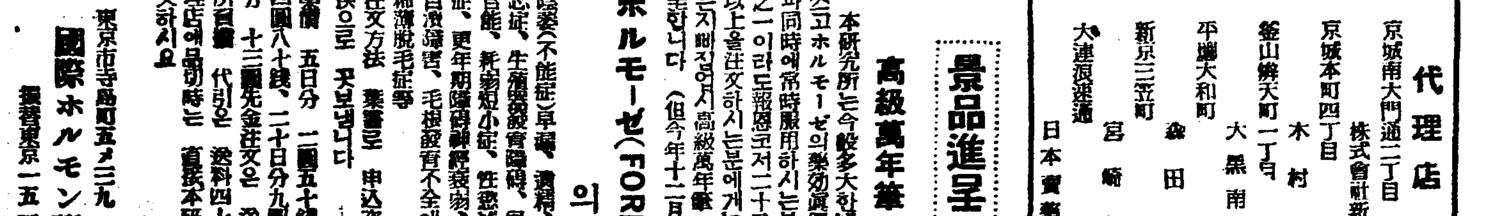

景品進呈
高級萬年筆一個式

本研究所는今般多大한犧牲을覺悟하고ホルモーゼ의藥效實證할機會를與하기爲하야 同時에常時服用하시는분에게 萬分之一이라도報恩코저二十日分(九圓)以上을注文하시는분에게는누구에게든지빠짐업시高級萬年筆一個式을進呈합니다 (但今年十二月末日限)

ホルモーゼ(FORMOSE)의 適應症

陰萎(不能症)早漏、遺精、夢精、健忘症、生殖器發育障碍、兒童陰莖不全、官能、神經衰弱小症、性慾減退、早老症、更年期障碍神經衰弱、憂鬱症、自瀆障害、毛髮發育不全에依한頭髮稀薄脫毛症等

注文方法 藥價를 申込次第代金引換으로 곳보냄니다

藥價 五日分 一圓五十錢 十日分 四圓八十錢、二十日分九圓、一個月分 十三圓(送料四十二錢) 代金先金注文은 送料無料研究所直賣所賣藥 代理店에品切時는 直接本研究所로注文하시요

東京市寺島町五ノ三九 國際ホルモン研究所 振替東京一五一九四〇番

代理店

京城南大門通二丁目 株式會社 新井藥房
京城本町四丁目 木村藥房
釜山辨天町一丁目 大黑南海堂
平壤大和町 森田藥房
新京三笠町 宮崎藥房
大連浪速町 日本賣藥會社

第一劇場

十一月十一日부터四日間大公開 三大超特作品豪華版 每日晝夜三回公演 一回十二時·二回二時二十分·三回七時 大衆料金階上十五錢 階下十錢

와-나社超特作全發聲日本版 巨匠監督로이도베이곤氏 名篇 스타와選手 主演 구리-크·케-블氏 마리온데비스嬢

松竹大船超弩級近代色明朗篇全發聲 原作脚色監督…島津保次郎氏 現代名篇 婚約三羽烏 主演 上原謙氏 佐野周二氏 佐分利信氏 高峰三枝子

유니바-살社超特作全發聲日本版 監督G·W·폴-만氏 大活劇 地に潛るキャング 主演 포-루켈리- 로사린드·러-스 샤-스몬호-프

新富座

◇十一月九日부터三日間!! 土曜日曜祭日은晝夜三回上映 二時 밤七時 大衆料金階上二十錢階下十錢均一 (三大超大作大名畫封切!!) 大名畫 ◇와-너쇼당超大作日本版!! 巨匠…마-뷔·루이監督作品 風雲兒아도발-쓰 主演 프레데리크·마-치 오리비아·드·하빌랜드

◇大都映畵社特作品 現代悲劇 彼女の半生 監督…太田辰三氏 主演…寒綠路嬢

◇東寶映畵社特作오-르토-키版 戰爭劇 北支の空を衝く 監督…渡邊邦男氏 主演 岡讓二 入江たか子 英百合子

京城新堂町(本)五六七七番

東洋劇場

十一月六日부터 『愛怨十字路』三幕六場 林仙主作 『新舊衝突』二場 花山學人作

▼東劇二重興行에注意▲ 晝間映畵―十二時부터始映― 夜間演劇―七時十分부터開演― ▼夜間上演―靑春座公演▲ 十一月八日밤부터(封切三日夜間) 『하늘에우는天使』三幕 ―宣傳週間―

料金 廿錢 十錢 均一

(遊戲場) 大都映畵社名畫 『파리의 밤』 『바람갈』 『鬼伏七尾市』 『紋の爪』

黃金座

日活 9日より短期3日間 ユナイト社日本版 その夜の妻 1·15 6·30 大每·讀賣·京日 支那事變速報 11·40 3·30 7·45 岡讓二尾玲子主演 青春音頭 12·05 3·55 8·10 每日午前十一時ヨリ 午後六時ヨリ 先着大人ノ二時 料入場券ヘ次週無料 全館開放30錢均一

桃花劇場

◇十一月九日부터大公開 每日晝夜二回上映 夜七時 大衆料金階上二十錢階下十錢均一 (大日活的豪華版上映)

◇돌니버실超特作全發聲日本版!! 超人對火星人綜合篇 大活劇 火星征服

◇유니버-살社超特作全發聲日本版 監督…고르렉스레피니氏 快男兒…바스다구라브氏猛活演 짐 ·쥐 ·리라 ·스·나 ·르·슨 助演

◇東寶映畵社超特作全發聲版 POL 오페렛트豪華傑作品 監督…大谷俊夫氏 樂園の合唱 ◇東寶名優總出演

◇大活劇 突貫驀進王 監督…B·B·레이氏 主演…리챠드탈막지氏 一人二役

桃花劇場 (光二三三三番)

「갓지못한나라」로 日獨伊利害一致

共同防共以上의効果를期待

三國防共協定의意義

【同盟通信】昨年十一月二十五日 防共協定을 締結한 日、獨兩國은 今回 새로 伊太利의 參加를 어더 三國防共協定이 完成되게되엇다 滿洲事變以來 國際的孤立裡에 力鬪를 續하야온 日本이 防共의 立場에서 新興獨逸과 握手한것은 日本外交史上一轉機를 劃한것인바 다시 팟시스트·伊太利가 이 陣容에 投入하야온것은 世界史的으로보아 그 意義가 重大함은 말할것도업다 日獨防共協定締結當時『日本은 國際팟시스트團의 한分子로 되엇다』는 等等 허구를한 英、米、佛、蘇의 所謂데모크라시—諸國의 新聞界는 今回의 三國防共協定締結에 對하야서도 여러가지 論難을 加하고잇는듯하나 如何한 理由가 잇다할지라도 이 協定에依하야 日、獨、伊三國의 國際的地位가 從來보다 以上으로 强化된것은 다言할수업는일일것이다 以下 本協定이 成立되게된 客觀的情勢와 그 意義에 對하야 若干 考察을 하야보기로하자

由來 國家間의 政治的協定乃至條約이라는것은 어떠한 利害의 一致가업스면 成立되지안흠은 말할것도업지만 今回의 協定에잇서서는 日獨伊三國은 共産主義排擊의 立場에서 相結한것이다 日本에잇서 共産主義가 氷炭不相容의것임은 勿論 獨逸에잇서서도 共産主義排擊은 나치스立黨의 大方針이고 伊太利에잇서서도 共産主義가 팟시즘의 對敵的存在物임은 말할것도 업을것이다

此點 三國의 利害는 正히一致한다 英米佛等이 相互 協力하려는 氣運을 示함은 그들이 데모크라시—國家이기때문이라고 할수잇겟지만 이와가튼 理由가 잇기때문이라할것이다

그러나 日獨伊가『防共』協定에依하야 歐亞에 亘한 三角形을 形作하얏다는 事實은 單只思想的聯繫로만 看做할것이아니다 協定 그自體는 勿論 共産主義를 三國共同으로 排擊함을 目的으로하나

重要한

點은 協定 그自體의 文字에 나타난것보다도 그精神的效果에잇다 協定이 이러한效果를齎來할것이라하면 三國으로하야금 提携시킨 思想以上의 어떠한 共通의 利害가 存在한다고보지안흘수업을것이다。 客觀的情勢에잇서서 三國을 接近케한 原因이 伏在할터이다

이意味에잇서 日本이 盲目的으로 팟쇼의 陣營에 投하얏다든가 或은 獨伊兩國은 日本을 誘引하야 팟쇼化하려는것이라고 論함은 너무 獨斷的, 皮相的이다 國家間의 離合集散이 結局에잇서 現實에 立脚하야 利害에 依하야 決定됨은 古來恒常 實證된바로 日獨伊三國協定도 또 決코 그例外는아닐것이다

그러면 日獨伊를 서로 提携케한 現實的原因은 무엇이가

前者 故윌슨米國大統領의 外交懷刀로서 그叡智가 讚揚된 에드워—드·하우스大佐는 所謂國際「뉴—딜」이라는것을 提唱하야

世界에

眞實한 平和를 齎來하려면 人口가 稠密하고 原料食料가 充分치안흔『갓지못한나라』에 對하야 人口가稀薄하고 또 尨大한 資源을 가진『가진나라』는 그領土乃至資源을 開放하야『갓지못한나라』의 不平을 緩和할것이라고 論하얏다 그리고 하우스大佐가『가지못한나라』의 代表的의것으로日獨伊三國을 들엇다 即 日獨伊三國의『新興國』으로서의 當然한 要求에 귀를 기우리지안코 尨大한 土地資源을 부질업시獨占하고 富를 壟斷이업스면 世界에는 眞實한 平和는 招來되지안는다는것이다

이意味에서 滿洲國의 成立、伊太利의 에디오피아併合、獨逸의 植民地返還要求는 모다『갓지못한나라』日獨伊三國이『사라갈길』의하나로서 表現한것이라할것이다 이리하야『가진나라』英米佛蘇의 獨善的資源獨占에對하야 自己保全을 하지안흘수업다는點에잇서 日獨伊의 利害는 完全히 一致하는것이다 그러데『가진나라』의 하나인 蘇聯은世界赤化의 손을 漸次西는 形勢를 示하야 亞細亞에잇서서는支那의 共産軍을 指揮하야 支那

赤化에

勢力하야 滿洲國의 獨立과日本의存在를 脅威하게되고 歐洲에잇서서는 西班牙內亂을 奇貨로 西班牙赤化에 狂奔하게되어昨年日獨兩國은防共協定을 締結하야握手하게되엿다。 日獨防共協定의 目的으로하는바는 蘇聯의 攻擊에對하야서는 共同防衛를約함에잇는바 同時에 이에依하야 兩國의 地步를 鞏固히하야『갓지못한나라』로서國際資本主義의 制壓에 對抗하려는것임은말할것도업을것이다『갓지못한나라』로서의客觀的立場이 이協定文書의行間에反映되엿다

伊太利는 當時 여러가지 所聞이잇섯스나 防共協定에는 參加지아니햇다

當時 伊太利는 獨逸과는 所謂「伯林羅馬樞軸」을 結成하야 防共의立場을 明白히하고 잇섯스므로 當然、 參加할것이어섯다 그러나、 는한가지

懊惱가

가잇섯다 對英關係가그것이다 못소리니—首相은 에디오피아의 征服에依하야 地中海에잇서서 不動의 地位를確立하엿스나 이는 當然 從來地中海를『自家의海』로 制覇하야가저온 英國의 利益과 背馳하게되엇다

또 一方 西班牙에 對하야서는 伊太利는 팟시스트革命軍을 支持하야 이點에잇서 英佛蘇等의 政府軍支持의 立場과 背馳하엿다。 못소리니—首相은 所謂『獨伊諒解』以上으로 獨伊가接近함은 英國하엿다는하나아죽地中海에 厳然한 勢力을 가진 英國의 感情을 더욱 惡化시키고 一方 또 日本과 協定을 締結할程度로 極東에 緊切한 利害를 갓지안흔點을 考慮하야 구라어 日獨協定에 參加할것이업다고보고잇섯다 蘇聯에對한 [illegible]係에잇서 伊太利는 獨逸처럼 緊切한 實際的利害는가지지안햇섯다

그러나 그後 僅僅一年에 歐亞의 情勢는 全然 一變하얏다 支那는 西安事變以來 共産黨의 勢力이 加重하야 容共聯蘇政策에 進出하야 抗日에 狂奔하고도되어 이번事變이 勃發하얏다。 西歐에잇서서는 西班牙를 赤化하려는 蘇聯은 不干涉委員會에서 事事에 獨伊와 對立하얏다 니라 英國은 再軍備計劃에 着着實行으로 邁進하고 佛蘭西와의 提携를 緊密化하야 依하야 伊太利의 地中海勢力圈에 餘念이업다 이러한 情勢를 아래노코 新興伊太利는 安如할수업다 今年九月下旬의 못소리니—首相의 獨逸訪問은 右와如한 情勢에對하야 히틀러總統과 隔意업는 懇談을함이 目的이엇다 이會談에서는 諸種의 考慮로 歐洲的獨伊『同盟』은 생기지안햇다 그러나 極東에 關하야서는 兩首腦의 意見은 完全히 一致하얏다 即支那事變의 日本의立場支持、日獨防共協定에의 伊太利參加가 그것이엇다

이리하야 交涉은 羅馬로移行하야 日本堀田大使와 伊太利外相차아노伯及못소리니總統의 外交團및리벤트로프大使三者間에 着着折衝이 進行되어 歷史的三國防共協定은 드듸어實行되엿다

이協定

은말하자면『伯林羅馬東京』軸을實現하는것이다『갓지못한나라』日獨伊三國의 國際的地步가 이에 依하야 强化되엇슴은 明白하다

먼저 日本에對하야서는 當面의 問題인支那事變에잇서서 獨伊의 支持가잇슴은—支那가容共聯蘇政策을 取하는限에잇서 防共의立場에서 獨伊兩國이 日本의立場을 支持할것은 當然하다—國際的으로 日本의發言權을 크게하야 東洋에잇서서의 英國의勢力을 牽制할것이다 [illegible]伊太利와의 [illegible] 强化함에依하야 西歐에잇서서의 蘇聯의赤手를牽制하고伊太利는地中海에잇서서의英國勢力을充分히牽制할수잇슬것이다 三國防共協定은이리하야英米佛蘇等『가진나라』에對하야서는不少한牽制의 役割을 演할것이다。

只今 브랏셀에서는 九國條約會議가 開催되어 列國은 如何히日本의 行動을 牽制할가에腐心하고잇다 브랏셀會議가 如何한結果를 齎來하든가 또는 日本이會議가 [illegible]休戰案을 考慮하든가 안하든가 이協定의精神에基한

獨伊의

日本支持는어떠한形態로 日本의利益을 齎來할것이다 會議에잇서서의 伊太利代表의 日本의 主張支持라든가 히틀러總統의 日支事變調停說이라든가 結局에잇서『갓지못한나라』日本에 有利한結果를招來할것이다。

(上)上海市中을行進하는○○方面으로向하는皇軍 (下)敵前二十米에서中新涇附近의敵陣地를砲擊(上海戰線)

事變後天津에 日本人進出刮目

舊露西亞租界로伸展

【商通天津發特電】事變後天津의 日本人進出은 刮目할만한바가잇서 事變前一萬餘에 不過하든 在留邦人이 現在에는 約二萬人에 達한다고보이어 日本人의 勢力은 日本租界以外에 天津驛附近의 特別第二區、第三區로 伸展하고잇다 特히 舊露西亞租界의 第三區는 北寧鐵路와 白河에 끼인 要地에잇는바 現在는 吳羽紡紗廠、富士紡、裕豐紡、天津竟業等의 大工場이잇고 또 南下하야 裕大紡、天津紡이잇서 宛然 工場地帶로 化하고잇서 日本租界의 延長으로 其將來가 囑望되고잇다 現在로서는 露西亞의 殘勢力이 事變으로 外國租界로 撤退하얏스므로 廣茅七千坪의 舊露西亞領事館을비롯하야 大小의土地、住宅의 賣物이만허 建物附로 坪三、四十圓을 唱하야 絶好의 買物로보이고잇다

天津行의綿絲 取引漸次活況

【商通天津發特電】最近北寧線이 常態로復歸하고 海上輸送에 多少 餘力이 생기어 日本綿絲의 入荷가 激增하고 華人側織布工場도 거이 舊狀과 大差업는程度의 操業을始作하야 舊約定物도 履行되며 先物取引도 開始되고잇는狀態이어 이로 地元紡織會社製品의、스톡이漸增하야操短或은 休業을 考慮하고잇는側도 二、三잇다

平津小麥粉 供給不足은脫却

價格도거이平調示現

【商通天津發特電】平津地方의小麥粉需要는 年額三千萬袋라하는바 此中 地元生産과 約半數의 千五百萬袋이고 殘餘의 千五百萬袋는 輸移入에 仰하고잇는바 國民政府는 外粉壓迫으로 一袋七十五錢의高率關稅를 課하고잇섯기때문에 外粉輸入은 日米、濠의輸入을 行하야 現在에는 겨우 麥粉飢饉으로부터 免하고市勢도 天津에서 一等品五圓三四十錢 二等品四圓九十錢 三等品四圓七十錢內外를 唱하야 事變前에 比하야 僅僅三、四十錢의 高價이다 그러나 事變解決後도 日滿製粉의 獨舞臺로될가 어떨가는 疑問으로 同率의 關稅下에잇서서는 濠洲와 米國間에 壓倒될 憂慮가잇서 此點의 工作이 벌서부터 要望되고잇다

九國會議延期

【브랏셀九日發同盟】九個國條約會議는 九日午後四時 再開이엿섯는데 十日에延期되엿다 會議事務局에서는 이는外相이濃霧로因하야 倫敦을出發치못하기때문에 會議를延期하엿다고한다 또 佛國外相델보氏도 十日브랏셀府에到着하기로되엿다

堀田駐伊日大使

리벤트로프駐英獨大使

차노伊外相

張總理東京着

스테이트멘트發表

【東京電話同盟】訪日滿洲國國務總理는 十日午前九時十分 羽田飛行場에 到着하야 即時 自動車로 宿舍帝國호텔로 드러갓는데 入京과同時에 左와如한스테이트멘트를 發表하엿다

今回 余가 日本을 訪問한目的은 治外法權撤廢及 滿鐵附屬地行政權[illegible]에關한 日滿兩國의條約締結에對하야 日本朝野에對하야 [illegible]表하는同時에 [illegible]에 對하야 日本政府와 [illegible]에 深甚한[illegible]의 [illegible]를 表하고 特히 그때문에 너머 [illegible]를 用하고 [illegible] 이東亞의 非常時局에 對하야 我滿洲國國民이 日滿不可分의 關係에 立脚하야 [illegible]的으로 日本과 共同防衛의 [illegible]에 努力하고잇는 熱誠을 傳하고저함으로써이다 日本이 永年享有하고잇든治外法權을 撤廢하고 또그拮据經營이 오랜동안에 亘한 滿鐵附屬地行政權을 [illegible]하게된것은 我國의 地步를 더욱[illegible]하게 [illegible]하려는 日本의 大乘的[illegible]에 依한것이오 또我國[illegible]의 [illegible]가 [illegible]에依한것이다 如斯히 我國이 겨우五年有餘로 近代的[illegible]를 [illegible]하고 그運用에當하야 人材를充足하야 잘日本의 이[illegible]하게된것은 오로지 日本의 指導援助에 힘입은바로서 我國이上下一致하야 [illegible]에 感謝하는바이다 我國은 今般 [illegible]約의 由來와 [illegible]에 鑑하야 我國內의 日本國民의 安住發展에 特別히 留意할것은勿論 [illegible]的으로 더욱 樂土建設에 邁進하기를 希望하는바이다 [illegible]하시게도 我皇帝陛下께압서는 [illegible]天皇陛下와 精神一體의가티 하시어 [illegible]를 [illegible]하야 三千萬國民은 日本國民과 [illegible]을一히 되고 [illegible]의 地步를 더욱[illegible]하고 [illegible]를 [illegible]하게 되엿다 [illegible] 支那事變에 [illegible]하고 [illegible]으로하는바이다 今次 支那事變에 對하야 我國은 [illegible]一致共同防衛의 精神을 貫徹하려고 努力하고잇다 大體 南京國民政府는 世界赤化政策의 魔手에 [illegible]되고 或은 植民地的搾取政策의 [illegible]手에 [illegible]되어 [illegible]를 [illegible]하고 [illegible]抗排하는 暴昧는 진실로 [illegible]文化와 [illegible]을 [illegible]에 [illegible]게하는것으로 我國으로서는 斷乎 强力으로서 [illegible]이 [illegible]할것이다 日本國民이 萬古不變하는 皇室을 中心으로 一致團結滅私奉公의誠을다하고잇는狀態는 世界의壯觀으로 我國民이 一齊히 [illegible]仰하는바이다

(寫眞은張滿洲國總理)

將來가有望한 重要商品檢討

❶ 北支産業經濟消息

【西本商通特派員發電】北支六港(天津、靑島、秦皇島、芝罘、龍口、威海衛)의 輸入貿易統計上의 數字에 依하면 大略一億五、六千萬圓으로 되어잇는바 勿論이것이 北支의 全輸入額은 아니고 此外에 中南支로부터 陸路移入되는것 滿洲方面으로부터 山海關、熱河를 經하야오는것 及蒙古方面으로부터의 所謂邊境貿易此等을 合計한 北支五省의 全輸移入額은 大體四億五千萬圓으로 推算된다 그리고 此四億五千萬圓을 大別하야 보면日本、滿洲國으로부터 其約卅六%、外國으로부터 一八%、中南支 及 邊境貿易이 殘餘의 四十六%라는 比例로되어잇다 勿論 日本 及 滿洲國으로부터의 輸入額은 統計上으로는 約八千萬圓으로 全體의 一八%、即外國으로부터의 輸入總額과 同額으로되어잇스나 所謂 特殊貿易이라는것이 槪算一億圓에 達한다하므로 三六%로본것은 決코過大치안타 그러므로 事變前에도 北支의 日本品은 排斥을바드면서도 諸外國을 斷然 凌駕하얏다 그런데 事變後의 政治經濟工作이 如何히 決定될지 모르나 關稅의 低下는 必須的 이라고 보이고 日貨排斥도 根絶하리라고 보이므로 日本品은 北支로 進擊할것은 疑心업다 現在滿洲의 輸入七十六%를 日本品이 占하고잇는 例로볼지라도 前途는 洋洋하다할것이다 그런데 將來的으로보아 北支에 有望한 日本品에 어떠한것이잇는가 日本品이 斷然 壓倒的地位를 占하리라고 보이는것은 綿織物、人造絹絲、絹織物、自動車、海産物、砂糖、고무靴等이고 다음에 外國品도 相當히 드러올것이나 亦是 日本品이 優勢하다할것에 鐵과鋼、電氣機具、紙等이잇다 또 日本品과 外國品과 互角의 競爭을 할것에 毛織物、電氣機械 及 電動機、染料、木材等이잇다 最後로 外國品이 斷然 優勢로 日本品은 그밑미테도 가지 못할것으로는機關車及 軌道用品 깨솔린 나이프及 벤진等이잇다 이에잇서 此等 將來有望한 商品에 對하야 若干의 檢討를 加하야보자

綿織物 은 從前은 北支輸入品中의 第一位에 잇든것인데 日貨排斥을 主眼으로하는例의 一九三三年의 關稅引上에 依하야 輸入은 最盛時의 五分의一로 減하얏다 그래도 現在日本品의 輸入은 總額의 九五%를 占하고잇서 英國 和蘭 米國等의 各國品은 말이아니다 品種別로보면 漂白物及 染色物이 第一만而 捺染物이 그다음이며 生地物은 支那內地에 製織業이發達한 當然의 結果로서 漸減의趨勢에잇다

人絹絲 의 消費量은 大略百二十萬封度라는바 山東의周村 河北의高陽 或은 天津에 잇는 人絹織物工場의 原料로되는것이다 就中 周村은 絹織物業의中心地로 同地의 需要의 多少가 곳 北支의 人絹市勢를 左右하고잇는狀態이다 그런데 人絹絲는 一九三三年의 關稅大幅引上에依하야 輸入額은 以前에比하야 三分의 一로 減少되엇스나 이는 表面의일로 그反面에 密輸가 激增하고 冀東 特殊貿易이 開始된以來 此方面의 輸入이 激增하얏다 그리고 貿易表에 나타난것만으로도 日本品이 九五%로되어잇스므로 冀東品을 合算하면 斷然 日本이 優位에잇다

絹織物 도 同樣 輸入額은 減少되엇스나 日本品의 地位는 八八%를 占하고 이에反하야 英、佛、獨等의 商品은 全然 말이 안되리만치 적으며 또 益益減少의 一途를 걷고잇다

自轉車 도 支那와가티 最近 常히 重視되어 그普及은 近年 顯著한바가잇다 이도 斷然 日本品이 優勢로 北支의 全輸入額의 八四%를 占하야 其全額은 百四十萬圓으로되어잇는바 朝鮮의 年移入額 八百萬圓과 對照하야 北支市場의 前途가 洋洋하다고 생각된다 現在의販路는 河北、山西、山東이 大部分이고 最近에는 自轉車의 組立工場도 各地에되어 部分品도 相當히 드러가고잇다

海産物 도 日本이 全體의 八五%를 占하고잇는데 그 重要한것은 長昆布、鮮魚、海蔘、貝柱、鮑等으로 天津에는 隆昌이라는 華商의 大問屋이 잇서그것이 日本과 朝鮮에 出張員을派遣하야 買付하는데 北支輸入의 거이 九割까지는 이商店이 獨占하고잇다 先般 某縣의 見本市가 天津에 열렷슬때 海産物만은 어느華商도 도라보지 안햇다하야 主催者도 이상히생각하얏다하나 隆昌이잇는限 함부로 손을대지못하는 模樣이다 朝鮮으로부터는 擄鯨과 海蔘等 多種多樣한 海産物이 北支에進出하고잇스나 金額은 僅僅一年間 十二、三萬圓이고 이도 山東方面行이만타 元來 渤海沿岸에는 蝦等비롯하야 相當한 海産物도잇고 淡水魚도 捕獲되는것과 支那人은 魚肉보다도 獸肉을 조화하며 또 싸기도하므로 海産物輸出에 만히 期待할수업다고생각된다

砂糖 도 有名한 冀東貿易의 하나이다 砂糖은 北支로서는 綿織物에 다음가는 第二位를占하는 重要商品인데 例의 關稅引上으로 輸入은 三分의一로激減하얏다 그래도 日本品은 七八%를占하야 萬若 冀東貿易品을 加算하면 斷然獨占的地位를占하고잇다 香港物도 잇스나 이는 問題가 되지안는다

고무靴 北支那에의 賣出되기는 玆十來의일인데 極히 迅速한 發展을보인것의 하나이다 都市의 上流社會의 者는 勿論 고무靴等을 신지안흐나 運動靴는 靑少年間에 地下足袋는勞働者階級에 普及되고잇서 貿易統計에 依하면 年額六十萬圓의輸入이잇스며 九八%는 日本品이 占하고잇다 今後 北支에新販路를 開拓하려는者는 某種의硏究할必要가잇다

籠球의新道 ③

樂中籠球監督 姜璿求

◇第八圖 (左斜側으로 中央左隅左側으로右斜側패스)

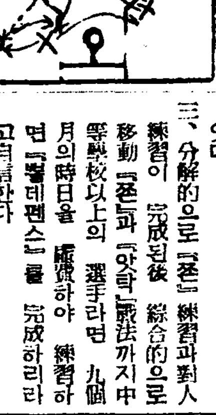

◇第九圖 (左斜側、中央左隅右隅右側 正面패스)

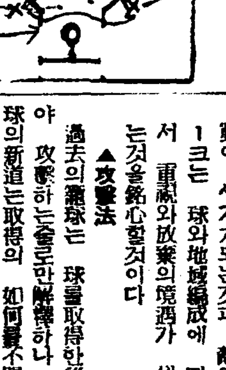

◇附言…一、硏究할수록複雜한圖型을作成할수잇스나 機會잇는대로 元際型에 迅速이整頓하면 面單한 移動法으로도 完全히防禦할수잇다

二、攬球權이 第一重點이고 臨時五角型地域이 第二要點이고 近籠重視가 第三의順序인데 球와地域과 對人의 이三拍子가 連續的判斷과 實行이 敏速히 合致되는데잇다 即順序的으로 다시말하면『뽈』을찻고 地域을찻고 사람을차저서 마—크할敵에게 迅速히 接近하는데잇다

三、分解的으로『폰』練習과對人練習이 完成된後 綜合的으로 移動『폰』과『앗탁』戰法까지中等學校以上의 選手라면 九個月의時日을 虛費하야 練習하면『뽈데펜스』를 完成하리라고自信한다

四、地域은球와敵의配置에따라서 恒常面積의 伸縮과 區形의變動이 생기게되는것과 敵의마—크는 球와地域編成에 따라서 重視와放棄의境遇가 생기는것을銘心할것이다

▲攻擊法

過去의籠球는 球를取得한後라야 攻擊하는줄로만解釋하나 籠球의新道는取得의 如何를不問하고 攻擊할수잇는데 妙味가잇다 奪球及失球의 二種攻擊法이잇다。

奪球의境遇는 非常한速力을主로 積極行動即電光石火式으로側線을通過하면서『파스』하되 一人만守備로 殘留하고 四人의全部가 虎穴入虎子得式으로突入活動하는것이 가장 조혼方法이라고잇는다 前述한『뽈데펜스』를 使用하면 遲攻的『니갈』은 徒勞에내지안코 自信잇게 防禦할수잇는 事實이다 故로『니갈돌레이』와遲攻은 斷斷無用時代가 반드시當到하리라고 생각하는바이다『스피—드』時代로 變換되고야 優秀한 成績을 獲得하겟다고 斷言한다 自己『꼴』前에서 使用하는 速力的攻擊法은 過去에도 여러가지型이 잇섯스리라고 밋는同時에 이問題는 그만 略하려한다

失球의 境遇는『앗탁』專用으로서 攻擊하는것이다『앗탁』이란것은 敵便이 取得하고잇는球에對하야 上段下奪法으로『헬드뽈』되기까지 接近하야 一、二回의『파스』를 不完全케 한後 橫取奪球하는 作戰이다 過去의 攻擊이란 自己便이 球를 가지고잇슬때만 攻擊行爲를 開始하엿스나 이것은 極甚한 消極的保守的인故로 現今 新硏究의要點은 敵便이 球를가지고 잇는데도不拘하고 積極的 進取的으로『앗탁』을 利用하야 奪球할수잇는問題이다 이點으로 防禦法인同時에 攻擊法인『뽈데펜스』를 積極的으로 勸獎하는바이다 이要領은 언제든지 球를中心하야 防禦陣形이 編成되는것을記憶하고 銘心하야『파스』밧는時間과『드리블』의 瞬間을 機會로『앗탁』을 給作하면 防禦近接部에서는 大槪 五角形『앗탁』으로부터 四角形『앗탁』或은三角形『앗탁』에 變形이되고 防禦陣에서 給作될時는 三角形四角形『앗탁』으로 變形이되는것이다 뽈이잇는場所를 標準하야 다음의 隊形을 만드러『앗탁』을 給作하면 敵便의 파스는 不過二三回에 반드시 失敗로 귀착이되고 마는것이다

中毒性업는新鎭咳劑

ベルマン (베 루 만)

咳(せき) ぜんそく に

理想的新劑

鎭咳止藥의欠點은危險한麻痺性中毒을同伴하기쉬운것입니다마는 베루만은絶對로中毒性이업고、老人、小兒에도安全하고、鎭咳祛痰作用이優秀하고 速하게 기침을停止시키고 祛痰이잘되고 發作을鎭定시키며 咽喉를柔滑케하고 그우에、기침에따르기쉬운心臟衰弱의危險防止의特長이잇는 故로、一般痰咳、百日咳、喘息에널리賞用됩니다

主効 感氣기침 氣管支炎 喘息 百日咳 肺炎기침 等에特히安全良效

꼭 備置하십시요

價 五十錢、一圓、二圓 試用 三十錢 各藥店에잇슴

發賣 丹平商會 大阪市 東京市日本橋

唐澤醫學博士推獎

平壤府會 第二日

攻擊의 前面에 선 府電讓渡 假調印案

諸府議如出一口로 "假調印案"을 否定

朱議員、桑谷委員長에게 肉迫 "딴숨은힘의工作"云云타 波瀾

【平壤】 평양부영전기를 양도하는 가조인문제를 심의하는제오십삼회 평양부회 제이일은 구일오후한시 삼십분부터 부회의실에서 개최되엿다 시야(矢野)부윤개회를 선언하자 즉시주간홍(朱幹鉉)의원이 의장을 불르고 일어서

『성전(成田)촉탁의설명을 드르면 토지변전소용지(變電所用地)자산은 매수당시의현가로만 평가하게되엿다하는데 절대적인가 만일절대적이라한다면 이러한것은 전기통제라는미명아래서 평양부유재산을 몰수한다는결론에 도라간다 전혜는 어떠한가』

하고질문하니 성전촉탁은단

『사업의영원성(永遠性)을 생각하여 시설당년의 지가보다 올랏다던가 떠러젓다던가를막론하고 창설당시의 가격을존중하기로 전기사업에서는 이미 당국의태도가 결정되여잇기때문에 그법규를 따라결정한것이라』

고 답변하자 주의원은

『전기통제는 아직전국적의 명령이아니다 따전기를 통제해야될 아무런근거도없는데 불구하고 평양부의 유일한 재산인전기사업을 억지로 팔려는것도모순된 사실인데 부의소유토지를 시까오십원임에 불구하고 구원에 팔리유가 어데잇는가? 이것은요컨대 팔리된 부리사자가 자기의성가를 올리것다는 야심의 판책에서 더지날것이업다 앵정(櫻町)의 레를드러보아도 부당국의 조정에 오십원에 불응했다고 토지수용령을 적용한결과 도리어 재판소에서는 백원으로올리어 판결을나린레를 보아도 토지수용령의적용을 당할면 토지를 구원에팔게 될것박게 아무것도업다 오십여원가격의 토지를 구원에팔게 되엿다는것은 리면에 추잡한 계가 잇는것이아닌가?』

추궁한후 한상린(韓錫麟)의원도

『부유재산을 파는이상 현재의가격을 무시할수업고 도대체평양부유재산은 전부를 갑슴러처가지고 재산목록(財産目錄)을 만든것은 실로수상하기짝이업고 삼십년만에처음일 오천려시예수도(受渡)한다고계약서에써여잇는데 현재의 계약서이외에 잇는만큼 재산의처치문제는 엇더한가는것이괴상하다』

고질문, 도윤영선(尹永善)의원도

『평가액산출의 수짜가 근본적으로 틀리엿다고 전제하여 리의판게로보아서 평양부전의 리익은 조선제일인만큼 누구나 다잘아는사실인데 『뻐스』가튼것은 수명이 칠팔년동안으로 충분히 지속하는데불구하고 겨우 오년으로잡은것은 상식적으로보아틀렷고 이때문에『뻐스』사업의 평가에만도 최소한도 이,삼만원의 차이가잇서 평가의전부가 틀린것은사실이므로 가조인안을 시인할수업다』

고 반대표시, 김경호(金貞浩)의원은

『전기위원회로서는 평양부의리해문제를 주안으로 할수잇는데까지 부의리익을위하여 최선을다하엿다』

고 력설한후 가조인안을 찬성해달라고 이야기하엿다 주간홍(朱幹鉉)의원은

『가조인내용의 불충분한점이업지안은가? 특히십조(十條)(……)은 受渡期日後 所得의 手數料는 部府의日부터 平壤府內의一般電、電力의料金을 京城府同種의料金 以下로 할것으로함……』

이라는 점에잇서 파연서전의 보장이잇느냐?』

고 추궁하자 전기위원인 최정묵(崔鼎默)의원이 상당하자신이 잇다고답변

『부전양도문제는 실로평양부의 중대문제이다 이때문에 의원전부도 그러치만은 전기위원장은 줄더친절히 답변할것이란』

원전(原田)의원은 고경고하고 오후세시부터는 태원함락(太原陷落)보고제(報告祭)봉영식에서 집합하는데이므로 동방요배하여 묵도(默禱)하자는 긴급동의가 주석에 설립되여 일동이 동방요배하여 일분간묵도한후환산(丸山)의원이 긴급하여

『그동안 부리사자측에서 소위원로(元老)의원 오륙명을부용실에소집하고 비밀회의하는 부전평가문제에 대한중간보고를한 실행을뭇게하여는 상곡(桑谷)전기위원장이 부유재산가튼태도에 나아오는것은 실이 불쾌하다 의원들이 앙수업는정을일좌하면 대당은 심히불쾌하고 심히 불쾌한것때이다 내용을 전연표지하지안혓다가 급작스럽게 소위가도안을 내여노코 주석에서 찬성하라는것은 무리도심하다 안것을다아러보고 못고시픈것을 다닷러볼것이아니면 절대로 가조인안을 승인할수업다 수짜재산에 잇서서 서전의재산은 가격을 노피고 부전은재산으로는 내용의 불합리점을 직각으로 느끼지안을수업다』

고 심중한 태도로 전기위원와 부리사자측에 경고하여 의장계속하여 재산목록가운데서 발전설비(發電設備) 송전설비(送電設備) 변전설비(變電設備)를 새금액으로 만들수잇는가? 질문 서전(成田)촉탁은

『평양부전은 발전소를 못가정기때문에 재산평가에 틀린하다 리익표준을 중시하기때문에 새로만든다면 이평가보다 싸게 만들수잇다 귀리금(貴利金)이라는것이 업기때문에 싸게된다』

고 답변, 주간홍의원은

『전기위원회에 부탁한것은전차(電車)뻐쓰까지 양도하는안을 만든것은 심한월권이다 그런데 불구하고 상곡(桑谷)위원장의 태도는 심히불쾌하다 일을 이러케 만들어노흔것은 결국 제삼자적 별개의 힘의 공작이잇기때문이다』

라고공격하고 다시이어서

『위원회의 보고에 의하여만 므로 승인할수업다 동경리화학연구소(東京理化學研究所)가튼 권위잇는 단체에의뢰하여 다시금 정확한 조사를한후에야 승인할수잇겟고 다른회에 좌우되여 함께안다는 불명예스러운것이오른도 단연반대한다』

고논후 동의를 제출하자 상곡위원장이 이러나 변명하고『다른힘』이라는말이 무엇인가? 반문하고 변명하라고하자 촌정 다른이라고하는것은 암하(岩下)의원도 위원장이 이러케 변명하고 『그인가? 무어인가?』 주간홍의원은 취소할수 업다고하여 의장하였지 사과하라고 질문 주의내의공기는 극도로 긴장 원전(原田)의원이 취소하여보려는 간섭 기위원장인 한근조(韓根祖)의원이 어떤을 어더 이야기를 시작하려던때에 상곡위원장은 주의원에게 회의 규칙에의하여 취소만으로는 불응을 뿔으면서 회장(議場)하는 바람에 의장 재효타 이때문에 의장은 오른간휴게를선언하니 오후세시사십오분이엇섯다

휴게중 도엽(稻葉)부윤장은의원석에 래왕하면서 공기수습에 애써고 이런공기가운데에서 계속심의하는것은 자미롭지못하다하여 심의는연장하자는 의향이 만하지나 휴게를 네시까지 또다시 휴게를연장하다가 오후네시오분룻게 김정호(金貞浩)의원으로부터 태원함락을 축하하는 전보를 제일선각부대에 타전하기로 긴급동의를 제출 즉각성립한후 십일오후세시부터 계속개회할것을 의장이 선언하고오후네시십오분 산회하고 마럿다

咸南明太業者들 統制與否論議

販路擴張問題等全般에言及 檢查水準엔意見不一

【咸興】 명태어의 기름압두고함남도수산회에서는 판게동건명태업자(業者)삼십여명을 초치하고륙일오전열시부터 도평회의실에서 동건명태에 대하야 여러가지협의와 좌담회를 개최하얏다 의안은 첫인판게 금융관계운반관게 판로확장 통제가부(統制可否) 등전반적에 궁하얏는대 특히 최근자못문제되야잇는 동건명태통제 내지 검사의판매제의 실시에 대하야각업자들로부터 격이업는 의견이 교환되얏다 업자들의 의견은 대개이 위탁판매제에 대하야는 찬성이나 그실시방법 검사의수준등에대하야 의견이 여러가지로노나젓는대 경사는 수조망어획 다방어회등 어로구로선도 산지별로 구분검사하지안으면안된다는 의견이 유력하야 명태통제에대하야 중대한시사(示唆)를주엇다 그리고 판로확장에 대하야서는 금후 만주방면을 유일한시장으로 개척하야 판로가공색한 명태어의 판로로 확장필요가잇다는주요한 여러가지의견교환이 잇슨뒤 동오후네시에 폐회하얏다

兩祝賀行事盛況

報告祭旗行列等等

【平壤】 평안남도내에서는 평양부를 위시하여 방방곡곡에서태원함락(太原陷落)축하와일、독、이방공협정(日、獨、伊防共協定)의성립축하식과 신사(神社)에 보고제(報告祭)를집행햇는데 평양부에서는 구일오전중은 각학교생도의 기행렬(旗行列)오후세시부터는 평양신사에서 보고제를집행햇고 오후일곱시부터 각리경회 각관공서원의 제등행렬(提燈行列)이잇서 축하기분이 횡일햇섯다

寧海의國防獻金

【寧海】 루보한바와가티 북지사변이래 국방헌금 군사위문금을 적군인원단들을 수자기탁하엿거니와 최근에도 영해면에 기탁된것이니 다음과갓다

國防獻金

大津二區婦人會二圓 槐市一區婦人會四圓九十一錢元印洞洪方佑三圓七十六錢(馬糧)

軍事慰問金

大津二區 婦人會二圓四十錢 金守萬一圓五十五錢 槐市二區婦人會南水順外三十八人 一圓九十五錢 宮本光子一圓三十七錢 槐市二區少年團一圓二十錢

寧邊稅務署落成

【寧邊】 총공비 일만이천팔백원을드려 신축중이든 녕변세무서(寧邊稅務署)는 최근에 전부준공되여 동서에서는 팔일부터신청사에서 사무를 보게되엿다는바지난륙일 각관공서및지방유지를 초대하고 성대하게 락성식을 거행하엿다고한다

肺結核豫防「데ー」 黃海道서積極宣傳

【海州】 오는십이일은 국민정신작흥주간 제륙일인 경로애유(敬老愛幼)와맛건강증진(健康增進)일임으로 이날을 기념으로 도위생과(衛生課)에서는 일반민중의대적인 폐결핵(肺結核)을철저히 박멸식히고저〃결핵예방데이〃로작정하고 각기관을 루하여적극선전하는일방 표어(標語)를현상으로 모집하기로 되엿다 이제본도내에서 페결핵으로사망한수를 년도별로보면 다음과갓다

年度	患者數	死亡數
昭和七年	七六三人	五二六人
〃八年	八九五人	五六五人
〃九年	九八八人	六二九人
〃十年	一、〇九三人	七二二人
〃十一年	一、二八二人	五九二人

本報宣川支局後援 珠算競技大會

【宣川】 선천회판주최 본보 선천지국후원인 제이회 전조선개인 주산경기대회는 오는이십삼일오후한시부터 선천회판 회의실에서 거행하게되엿는바 규정은 아래와갓다

一、本大會는 初等部 中學部 及一般部等 三部로 分하여競技를行함

가、初等部
參加資格=初等學校在學者로 學校長의 證明이有한者
競技種目=讀上算(加減五桁以內) 見取算 乘算 除算

나、中等部
參加資格=中等學校在學者로 學校長의 證明이有한者
競技種目=讀上算 見取算 乘算 除算

다、一般部
參加資格=一般男女
競技種目=讀上算 見取算 乘算 除算 便覽算

二、各部의競技는 三回以上으로함
三、各部의優勝者에게는 優勝盃及 賞品을授與함
四、優勝者의 次點者二名에게 賞品을 授與함
五、算盤은 各其自己의것을使用하되 廿一桁以上의것을要함
六、申請期日 十一月廿日午後八時까지接受함
七、參加金 初等部十錢 中學部廿錢 一般部卅錢

三和券番妓生動員 三日間演奏會

八百餘圓을獻納

【鎭南浦】 진남포삼화권번(三和券番) 기생일백오십여명은 얼마전국장좌(港座)에서 삼일간대연주회(大演奏會)를 개최하여순리익금 팔백여원을 국방헌금으로 헌납하엿다는대 기생들도써 영업시간을 삼일간이나 희생을하엿다는것으로 각방면에서 칭송이만라고하며 보국회(報國會)가 중심으로 희장함흥씨를비롯하여 김병근 황치수(金秉根 黃致洙) 외제씨의 노력도 만타

朝滿船舶業者間에 合同機運漸濃厚

海事課長來新、各方面과協議 鴨綠江汽船會社創設

【新義州】 압록강수전(鴨綠江水電)의 『땜』출현에따라 압록강항운(航運)의 변혁에 순응하야 조만선박업자(朝滿船舶業者)를통일할 압록강기선회사(鴨綠江汽船會社)설립은 순조로 진행하야 이미만주국측에서는 압운(鴨運)의 주식 광장항업공회(航業公會)의 주식회사조직준비를하고잇는데 조선측의 선박업자합동(合同)에 난판이 가로노이여 속히해결하기가곤난하야정승인으로 타협을하기 위하야 신설조선체신국해사과장이 래신(來新)하야 각방면과협의를하기로되엿는데 이협의에기선회사의 ㄹ파이 확실하야질것이라고한다

阿片密輸綻露 新義州署에被捉

【新義州】 경성부창신정 (京城府昌信町)삼백사십사번지 려하룡(呂

南朝鮮고무工業者 原料直輸入을運動

三井物產의손거칠것업다고

同業組合總會서決議

【釜山】 위체관리법(爲替管理法)발동에 의한 조선내 원료고무수입인가제로 말미아마 원료고무가 폭등할뿐안이라 배급이두절될우려까지잇게되여서 남조선각지에 산재한 각고무공업자들이 대책을강구코자 지난팔일오후한시부터 부산여전 경남산업장려관(産業獎勵館)에서 남조선고무공업조합긴급총회를 개최하고 여러가지로 협의한결과 원료고무의 일수수입회사인 삼정물산회사(三井物產會社)에 대하야 각공장의 생산능률에 준거하야 공평하게 분배하되 당업자들의 경비절감을 도모하는의미에서 취급수수료를 가급적 경감하도록 교섭하기로 결정하는동시 금후각관게당국에 교섭하야 한 영리회사의손을 떠나 직접당업자들에게 수입인가를하야주도록 활동하기로 협의결정하엿다는데 금후각관계자들의태도가 주목된다고한다

고무신價引上을 同業者들이劃策

大衆生活에影響甚大

【釜山】 원료고무수입제한문제대책을 강구코자 남조선고무공업조합에서 긴급총회를 개최하얏다함은 별항보도한바인데 동총회조료후 비공식으로 각업자들이 극비밀리에 생산품(生産品)의 판매가격을 인상하기로하얏다는데 특히 고무신제조업자들은 보조를가치하야 일제이 현재보다 약일할오분이상을 인상하기에 의견이 일치된모양이라한다 그러데 만일이것이 실현된다면 날로 궁핍화하야가는중산계급이하층들의 경제생활에만흔영향이 미칠터이므로 그결과가 주목된다고한다

疑問의老人屍

【海州】 지난팔일오전여서시경해주읍(海州邑)에서 해주항(海州港)으로 통한도로에 가설된해옹선(海甕線)철로공교(陸橋)아래나이 육십이삼세되여 보이는 조선인남자한사람의 시체가 노혀잇는것을 지나가든 통행인이발견하고 즉시 해주서에 게출하엿는데 이급보를바든 동서에서는 즉시 조사범주임이 공의를 대동하고 현장에 달려가 검시한결과 전날밤한시에 죽은것

鳳山「聯靑」發團式

【沙里院】 칠일오전아홉시반부터 당지학교정에서 군내열청년단의 련합발단식(聯合發團式)이잇섯는데 특히 산구소좌(山口少佐)가 사리원에와서 림석하여 분……리고 다시 오후한시반부터 산구소좌의 강연이잇섯다

大邱監督局管內의 特別稅調定完了

稅額은十一萬餘圓

【大邱】 지나사변관계로 새로히 파세케된 제삼종소득세、특별소득세(第三種所得稅、特別所得稅)의 대구세무감독국관내의 조정액이 결정되엿는대 그내역이다음과갓다고한다

特別稅 十一萬二千八百五十五圓
(人員一四萬二千三百三十名)
第一期(十一月末納期) 五萬六千九百三十七圓
第三種所得稅 百五十一萬一千八百四十圓
第二期(十一月末納期)五十萬四千二十八圓

高齡者招待會에 忠南서八名出席

【大田】 오는십이일 총독부(總督府)에서 개최되는 전조선고령자를 초대하는고령회에 출석할 충남도내(忠南道內)의 출석자는 팔명으로 그중 전조선내 제일고령자인 백룡세인 유선채여사(柳善采女史)(一〇五)로 출석하게되엿다한다

鎭南浦에火災 松葉二千束全燒

【鎭南浦】 지난팔일오후구시경진남포부조리 리중섭(李鍾燮)씨집 나무뎀이에서 불이나서 이천여속이나되는 송엽(松葉)을 전소하고 동일시경 진화되엿다는데 때마침 북풍이불어 화광이충천하며 사방으로 인가가밀접한지대인만치 일시대소동을 일으켯다그하며 손해는약삼백원가량이라고한다

親父毒殺未遂犯

豫審終結、公判에廻付

【大田】 수십만원장자의 탕자가 돈을마음대로 쓰지못하게한다고 자기아버지에게 독약을먹여 죽이랴고하다가 의사의구조를 바다목숨을 건진사건ㅡ대덕군유성면궁동리(大德郡儒城面弓洞里)부호 리상익(李相益)씨의장자 리정환(李廷煥)(二二)은 지난삼월에 친부를독살하랴다가 경찰에구금되야 엄중취조를마치고 검사국에 회부되야 우금예심에서 심리하든바인데 지난팔일에야 예심이 종결되야 공판에 회부되얏다고한다 불원간공주본청으로 송치하리라고한다

元山도船腹不足

米穀輸送에異狀

年內輸送量만도二萬二千噸 當分緩和策도無望

【元山】 미곡출회기를 마지한원산은 지금 선복(船腹)부족으로 적지안은 타격을 밧고잇다 지금원산에서 년내로 수송할 미곡예상량은 약이만톤인데 이에 지나지원흥에 수송진도현회미 약이천톤을 가하면 이만이천톤 다량에 달하는데 이것을 현재의 예상선복으로서는 도저히 수송치못할것이라고 한는바 그러타고 용선(傭船)은 현재 약한터이라고한다 조선우선에서 조선미수송에 비치하려고 종래의 배선을 근본적으로 곳치려고 계획중이라하나 어느정도의 완화를 가저올지 그도의문이라한다

載寧實習校生動搖

六個條項을陳情

道學務課서眞相調查

【載寧】 재녕공립실업학교 (載寧公立實業學校)재령생 전부이십일명은 아래와가튼 륙개조건을들어학교당국의 불미한 처사를규탄하는동시에 학교당국으로 하여금 일일이답을 갓게할것은물론 현대한반성을 갓게할것은물론 현재교장을 감이달라는의미의 진정서를작성하야 황해도학무당국에 지난팔일부로 제출하엿다 도학무과에서는 이사실을 알게되자 사건중리에부처 지날휴양일간 현지인 재녕에나려와 그진상을조사한후 귀청하얏다고하는데 금후도당국의 처사에대해서 동교생들은 일반사회에서는 큰주목을끌고잇다

륙개조건

一、이는도수일전 동교생모가 동교교장이얼고든 생모의 만년필을 절취한사실을 오히려 양우(養牛)에대해서 근신행다는 의미에서 표창했다는사실
二、병으로결근한 생도에게 개으르다고 처벌을가한일
三、기숙사수선비(寄宿舍修繕費)를 자담시키는일
四、한학교생도임에도 불구하고
五、시국인식에 부족을주는일 출정군인환영 신사참배등에대해서 교학국에서 항상 거른게하기때문으로 종종폐지함이 잇서오는것
六、실습(實習)중의 생도를농인(農人)농양으로 취급하는일

田中校長談

【載寧】 별항사실에 대하야 동교교장 전중(田中)씨는 왈하한기자에게 아래와가티 말하얏다

『교내의 사건을 교내에서 처결지못하고 이가티 학무과에까지 미치게된것은 대단이유감된사실입니다 이에 대한대책을 말하라구요 이는 아직 고려중입니다』운운

鎭南浦에 南鮮商會盛況

【鎭南浦】 지난칠일오후한시부터 소화교운동장에서 대야부평장과 상내지부장일으로 선대하며 저녁되엿다는데 두진행을 통하여수천여명회원이 출동원되엿다

沙里院愛婦會 鳳山分會總會

【沙里院】 지난오일오후 두시부터 당지소학교 강당에서 황해도지사와 애국부인회황해도지부장 참석으로 칠백오십명의 회원이모혀 엄숙하게 식을거행하엿는데 특히 유공장수상자로는

▲一等有功章並附加章 三人
▲二等有功章附加章 三人
▲三等有功章 二人
▲三等有功章並附加章 四二人
▲感謝狀 二七人
▲家庭賞 一人

등읍게칠십팔인이 엿다한다

回甲을廢止코 各方面에寄附

【新義州】 평북 운산군 운산(雲山邑內)유지 리인표(李寅杓)(六二)씨는 회갑(回甲)연을폐지하고 그비용을 각방면에 기부하얏다한다

▲國防獻金 百五十圓▲神明神社 百圓▲同地普校 百圓

新義州商議所 所屋新築落成式

【新義州】 신의주상공회의소소옥(新義州商工會議所所屋)은 창립십주년기념으로써 그간신의주역전에 신축중이든바 수일전공사를 끗내이엿음으로 오는십삼일오전열한시 신소옥내에서 락성식을 거행하기로되엿다

南朝鮮勞働者爲해 簡易救療箱을配給

【咸興】 함남도지방과에서는 함남도에 이민하야온 남조선로동자들의 구료를 위하야 삼만일천일백구십명분의 구료상(救療箱)을 배급하야주기로되야 팔일 각공사장에 발송하얏다 구료약은 감기약 위장병 옥도정기 붕대 탈지면등 간이약은 모두 가추엇는데 의료기관이 부족한 공사장 더욱 경제력이업는 그들에게 적지안흔 도움이 될것이라고 기대된다 배급구료상은 다음과갓다

▲感冒錠 一一、三三〇名分
▲胃腸錠 一一、三三〇名分
▲沃度丁幾 六、七三〇名分
▲繃帶 九〇〇名分
▲脫脂綿 九〇〇名分

利原道路品評會

【利原】 함남리원군 도로품평회(利原郡道路品評會)는 래십이일부터 북청토목관구소 (北靑土木管區所)에서 출장하야 심사하리라는데 이번에는 도로에자갈을 적당하게펴서 완전히개수하기를 목표로잡는동시에 각리도로주지구역에 따라서 우수한구역에는 포상도 수여하기로 되엿다한다

長篇小說

濁流【31】

蔡萬植 作
鄭玄雄 畫

『生涯는方眼紙라』(二)

동경삼신(東京三新)……

아래칭의『중앙』로 된『바다지석』(場立席)에는 각기 중매점으로부터 온 두사람식의『바다지』(場立=仲買店의市場代理人)들과 『조ㅣ쓰케』(場附)라고 역시 중매점에서 한사람식 온 서무리꾼들까지, 한 삼사십명이나 마친대기하듯 모여섯다.

가튼 아래칭을 목책으로『바다지석』과 사이를 막은『갸꾸다마리』(待合室)에는 손님들이 한백명가량이나되게 기대리고잇다

이사람들이 그중에는 구경꾼이나『하바꾼』들도 섞기기는햇지만 거지반 미두손님들이다.

일부러 꿈리다 노흔드끼 형형색색이다. 조선옷 양복, 콩소매 달린옷, 늙은이 젊은이 큰키 작은키, 수염난사람 이발아니한사람, 잘생기었고 못생기엇고, 이러하되 그들 한사람한사람이 제각금 한사람목의 한사람씩인『전』들이요 제각금 김가이가『나까무라』최가 등속이다. 본대『오오데』(大手)라고, 몃천석、몃만석씩 크게하는 축들은 제집에다가 전화를매노코 안저 시세를 연신 알어보아가면서 오천석을 방해라 만석을 사라 이러케 해먹지 그들자신이 미두장에 나오는법이업다.

의례 미두장의『갸꾸다마리』에 에주욱 모여서는건『하바꾼』과 구경꾼과 백석 이백석을 붓치노코 일전(一丁=一錢)이전(二丁=二錢)의 고하를 눈 뒤집어써가면서 밝히는『마바리』들이다.

그러나 이『마바리』들이야말로『하바꾼』들과 한가지로 미두전장(米豆戰場)의 백전노졸들이다.

그들은 대개가 십념 이십년 시세표(市勢表)의 고하를그리는 게선(罫線)을따러 방안지의생애(方眼紙의生涯)를 걸어오는동안 수만큼 수십만큼 잡엇다가 노첫다가하며 무수한 번복을 거처 밀경은 오늘의 한심한『마바리』나 그보다 더못한『하바꾼』으로 영락한 사람들이다.

그러만큼 그들은 미두쟁이의 꼴이백혀 시세를 보는눈이 날카롭고 당뽀는 크것만 도떠러지자 입맛이 난다는푼수로 부러진 창사대를 가지고는 배전노출도 큰싸움에 나서지는 못한다.

호장삼전을 알리느라고『갈리린』로된 이칭의『다까바』(高場)에서 딱々 딱하는 딱떠기소리가 나더니『당한』(當限)이라고 쇤때가 나와붓는다.

이것이 손짓나혼이다.

떡떠기소리에 웅하야『바다지』는 일제히 『다까바』를 향하다보고는 어어 장내를 휘휘둘러본다. 그들은 직업적으로 약간 긴장하는듯 마는듯하다가도 루 타기만한다.

『갸꾸다마리』에서는 저윽히긴장이되어 모두들『바다지』한테로시선을 보내나『바다지』들사이에는 중시 매매가 생기지아니한다. 또 손님편에서도 아무동요가 이러나지아니한다.

『바다지석』과『갸꾸다마리』사이의목책우에 노힌 각 중매점의전화통만 끈힘새어시 쟁그랑게 울고 그것을 바다대느라고『조ㅣ쓰케』들만 분주하다.

『갈리리』의 한편구석으로 자리를 잡고잇는 통신사(通信社)사람들은 전화통에 목을매달고 각처에서 들어오는 시세를 밧느라고 또 한편으로 그것을 흑판에다가 분필씨로써서 내거느라고 여렴이업다.

『다까바』에는 딱떠기꾼외에두사람의『다까바』(高場=書記)가 테불을 차고안저 마침 기록을 할려고『바다지』들을 내려다보고잇다.

『당한』에는『바다지』들의 아무런 제스추어、즉 매매의도전(賣買挑戰)이업서、소위『데끼모ㅣ』(出來不申)이라고 매매가업고말엇다.

『다까바』에서는 다시 딱떠기가울고『중한』(中限)때로 갈려붓는다.

이에 옹하여 한사람의『바다지』가 손을 번쩍 처들면서

『셍고쿠 야로ㅡ』

소리를친다. 그러나 이사람이 처들은 손은 아무러케나 처들은것가터도 기묘복잡하다.

엄지손구락과 식지는 접어두고 중지와 무명지와 새끼손구락세개만 펴서 손바닥은 밧가트로 돌렷다.

마치 벙어리가 에스페란토를 짓거리는것가튼데 그것을 번역하면 이러하다.

끄테로 손구락세개를 편것은 삼(三)이라는 뜻으로 삼전(三錢)이란 말이고 손바닥을 바가트로 돌린것은 팔겟다는말이고 『셍고쿠 야로ㅡ』는

『쌀 천석을 팔겟다』

는 말이다.

그러니까 즉

『쌀 천석을 삼전(三錢=三十圓三錢)씩에 팔겟다』

이런말이다.

이 매매가 성립이되자면 누구나 사고시픈 다른『바다지』가 응하고 나서야한다.

이有効한作用

淋病藥

有田治淋劑의特徵 內服함으로서利尿、殺菌、消炎、鎭痛、防腐、止膿、驅毒等의綜合的効果를나타내고不快症狀을輕減하며連服함으로서、治癒의目的을達하게함이特徵입니다、特히本劑는健胃强壯劑도配合해잇슴으로胃腸障害가업서서安心하고連服할수잇습니다

淋病은꼭根治식히라

淋病은膿과 痛症만갓치면 나은줄로 생각하는분이잇지마는 痛症과膿이갓처도 尿道內의淋菌을根本的으로 絕滅식히두지안으면 慢性이되고 慢性은더하야睾丸炎、膀胱가다루、尿道狹窄、淋毒性關節炎、淋毒性류마치스、淋毒性腎臟炎、生殖器神經衰弱等으로苦生하게됩니다

可恐할淋菌은 個人을害치는데 끈치지안코家庭에社會에毒素를傳播하는것입니다

加療는一日一時라도 速히根氣잇게徹底的으로治療를하야自己의過失을一日이라도速히回復하여야합니다

慢性이니가낫지안는다고하야放任하고잇는분은無理解者이며淋毒을傳播하는가장可憐할不道德漢입니다

一注意一

素人의局所治療並自家尿道洗滌는淋菌을도리혀속으로드려보내서後部尿道炎을일으키든지、膀胱가다루、睾丸炎等에걸려서意外로 苦生하는분이 만습니다、가장삼가야될것입니다

如何한藥劑를 最良이라할것인가

그것은內務大臣을會長으로하고、醫藥界의最高權威者를委員으로하야、慎重審議한結果그品位를決定하야日本藥局方에收載하고內務省衛生試驗所에서檢查封緘한藥劑가우리醫藥界의指針이되야잇습니다

有田도라구의淋病藥은政府指定・醫藥界最高權威者選定의日本藥局方收載內務省衛生試驗所封緘의治淋劑六種을主藥으로한許可濟의治淋劑입니다

藥의有効無効는小便을보면안다

淋病患者가여러가지療法으로迷惑하는것은淋菌을가장治療困難한場所에모라넛는것이되고맙니다

第一注意할것은小便입니다 素人이淋菌을알여면小便을컵에다바다보면淸淨하여야할尿가混濁하던지 실오락지가튼것과 콤마狀과가튼것이 浮沈해서잇습니다

混濁하고잡떡가튼것은膿이요실오락지와콤마狀의것에는 白血球가섯겨잇고 淋菌이付着해잇는 淋絲입니다。 여러가지藥을먹고注射를해도小便中의 실오락이가튼淋絲가減하지안으면헛것입니다

藥이有効한것이면濃도곳치고 痛症도업서저서 淋菌도減하고 健康體의 淸淨이되야 드되여全快의目的을達케되는것입니다

責任製劑者 有田音松

有田ドラッグ專賣所

京城 一郵便本局前 一龍山練兵町
平壤 本町
釜山 幸町
群山 驛前通
全州 高砂町
光州 本町三
木浦 榮町二
大邱 弓町
馬山 京町
麗水 港町
浦項 本町
兼二浦 本町
鎭南浦 漢頭里
海州 南本町
新義州 本町
元山 櫻町三
咸興 軍營通一
羅南 生駒町